PROPUESTA POR PAPAS

La nueva política es la misma de hace 100 años: Robles Cota

POLITICA 5-A

PARA EVITAR ENFRENTAMIENTOS

Propone Castellón Fonseca al SPAUAN campaña sin ataques a la administración

POLITICA

Meridiano de Nayarit

Lunes 1º de Mayo del 2000

57 AÑOS SIENDO EL MEJOR DIARIO DE LA REGION

EDICION: SUSANA PIÑA Tepic; Nayarit.

CUPON Meridiano MUSICAL

ESTE CUPON +$30 PESOS=

CANJEALO EN LOS CENTROS DE CANJE O DIRECTAMENTE EN ZAPATA 73 PTE. TEPIC, NAY

Meridiano

Sin falsas posturas populistas

Justo reconocer el sacrificio de los trabajadores: Echevarría

- Por el 1 de Mayo se declaró el gobernador aliado de los trabajadores y respalda su lucha por alcanzar mejores niveles de bienestar para sus familias
- Pese a la precaria situación económica de la administración, se responde al SUTSEM con un incremento salarial del 20%

MULTITUDINARIO ACTO en el festejo del día del niño, convocado por el DIF estatal donde el gobernador del estado, Antonio Echevarría Domínguez y la presidenta del DIF, Martha García de Echevarría entregaron miles de regalos y apoyos a la niñez discapacitada. (Foto: Mike Rosales/MERIDIANO)

MERIDIANO

Tepic.- El gobernador Antonio Echevarría Domínguez felicita a toda la clase trabajadora de la entidad y ratifica el compromiso del Gobierno del Cambio que encabeza, de continuar garantizando un clima de estabilidad y seguridad laboral para todos en Nayarit.

En el marco de la celebración del Día del Trabajo, el mandatario estatal se declara aliado de los trabajadores y respalda su constante lucha por alcanzar mejores niveles de bienestar para sus familias.

GOBIERNO 3-A

EL GOBERNADOR DEL ESTADO, Antonio Echevarría Domínguez, en Los Angeles, California ante más de un millar de nayaritas radicados en aquella ciudad, dio inicio al Programa Tres Por Uno en beneficio del estado.

DURANTE EL FESTEJO DEL DIF

Prioridad la niñez nayarita del gobierno del cambio: AED

- Se volcaron con gran entusiasmo cientos de nayaritas
- Celebraron este domingo el tradicional día del niño en el Paseo de la Loma
- El gobierno del cambio dispondrá todo el esfuerzo porque todos los niños y niñas de Nayarit crezcan en un ambiente de paz, respeto y cariño", expresó el gobernador del estado

Por Gema Cordero
MERIDIANO

Tepic.- El pueblo ratificó de nueva cuenta su total e irrestricto respaldo al Gobierno del Cambio que encabeza Antonio Echevarría Domínguez, al volcarse con gran entusiasmo y responder de esta forma a la convocatoria para celebrar este domingo el tradicional Día del Niño.

GOBIERNO 3-A

La Alianza para el Cambio mostrará que sí se puede

- Demostraremos al PRI y a los demás partidos que lograremos la victoria, presentaron Rita Esquivel y Medrano Cobarrubias en Amatlán de Cañas
- Haremos del estado una fuerza de cambio, llevando las necesidades de nayaritas al Congreso de la Unión, aseguraron

Por Hugo Dorantes
MERIDIANO

Tepic-Con una decidida entrega a continuar apoyando a quienes más lo necesitan, los candidatos de Alianza por el Cambio en Tepic, Rita Esquivel Reyes y Miguel Medrano Covarrubias candidatos al senado de la república, estuvieron en el municipio de Amatlán de Cañas, en donde llevaron a cabo actividades de proselitismo por la zona sur de nuestro estado.

"DEMOCRACIA; JULIO 2" 4-A

Prematuro realizar cambios al Plan Estatal: Echevarría

- "Habrá que esperar a ver el resultado de las elecciones para hacer ajustes", señaló convencido el presidente de la JCEN
- El que será ganador del pasado debate se reflejará en las votaciones del 2 de julio, opinó Enrique Echevarría Domínguez

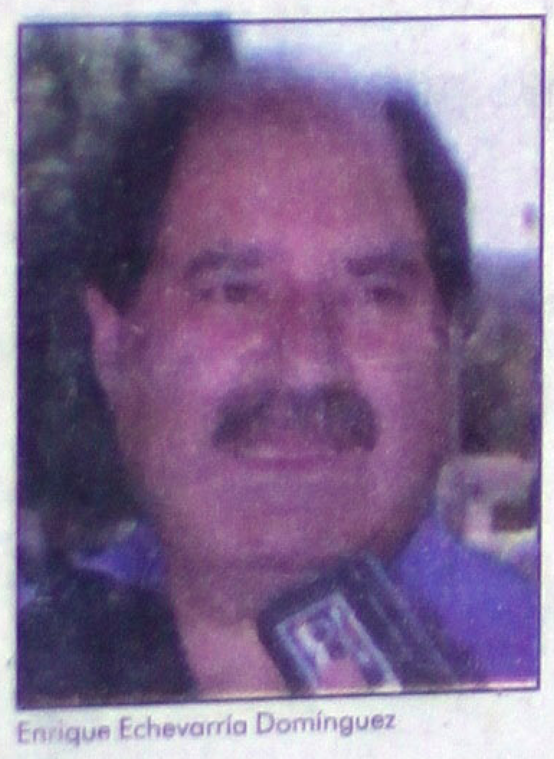

Enrique Echevarría Domínguez

Por Manuel Rueda
MERIDIANO

Tepic.- Para el presidente de la Junta Coordinadora Empresarial de Nayarit (JCEN), Enrique Echevarría Domínguez, es prematuro pensar que el gobierno estatal deberá realizar ajustes a su Plan Estatal de Desarrollo.

POLITICA 5-A

...DE ROSAMORADA, el ave vadeadora de color blanco y negro con patas rojas largas y delgadas, posa a lo largo de todo el año. (Foto: Mike Rosales/MERIDIANO).

EN LO QUE RESTA DEL PERÍODO

Iniciará Congreso reforma para incluir el plebiscito: Campos

- "Llevaremos a cabo una propuesta donde se contemple el plebiscito, el referéndum, la iniciativa popular y la revocación de mandato", dijo
- "Trataremos de aprobar que el procurador sea electo y no nombrado por el Ejecutivo sino por el Legislativo y pueda ser evaluado", afirmó

EL PRESIDENTE DE LA COMISION del Gobierno Legislativo, Isabel Campos Ochoa. (Foto: Mike Rosales/MERIDIANO)

Por Manuel Rueda
MERIDIANO

Tepic.- La implementación del plebiscito, revocación de mandato, empatar las elecciones estatales con las federales y reformas a las reglamentaciones de los poderes Ejecutivo y Judicial, son entre otras las iniciativas que miembros del propio Congreso local llevarán adelante en lo que resta de su período, informó el presidente de la Comisión de Gobierno Legislativo J. Isabel Campos Ochoa.

POLITICA 5-A

Admírelos ya en nuestra sala de exhibición o si lo prefiere se la mostramos a domicilio, llámenos Tel. 14-81-82

Pasión por el detalle... Pasión por ti

MAXIMA GXE

$288,900.00 PRECIO DE CONTADO

Automotores Sierra, S.A. De C.V.

NISSAN

TEPIC
Insurgentes y Roble s/n
Tel: 14-31-82 y 14-81-77

ACAPONETA

¿Ceguera o ausencia de voluntad política ante nuevos escenarios?

DF: lecciones para la nueva gobernabilidad

Ernesto Acero C.

Rosario Robles Berlanga parece haberse sumido en el ánimo de las políticas que ella misma criticara en otros tiempos. Ha rehabilitado la teoría del complot para explicar los sucesos que se manifiestan en el país, pero en especial en la Ciudad de México en la que el PRD logró aplanar a la aplanadora hace tres años.

En otros tiempos, cualquier movimiento social en los Estados Unidos era explicado por el gobierno norteamericano como complots organizados por comunistas o por el Kremlin. En otros tiempos, los movimientos sociales que se registraban en la ciudad de México (su cenit manifiesto en los tiempos de Camacho Solís en la regencia), como plantones, marchas, tomas callejeras, etc., todo ello era explicado como una estrategia perredista para presionar al gobierno con fines políticos-electorales, o para desacreditar y obstaculizar el trabajo de los gobernantes a quienes se intentaba defenestrar una y otra vez.

Ahora la señora Rosario Robles pretende explicar todos los movimientos que se presentan en la ciudad de México, como parte de un complot contra su gobierno y contra su partido. En el momento político que vive el país, en buena parte no se equivoca. Pero eso precisamente es partidizar su papel en el gobierno. Además, su perspectiva de los hechos políticos la lleva a enceguecer definitivamente ante una realidad política que va más allá de una visión macartista de la responsabilidad pública.

Los nuevos escenarios políticos requieren de nuevas categorías para su análisis. No es viable, sino inútil, pretender analizar la realidad política actual con los mismos elementos de análisis utilizados hace veinte o treinta años. Los discursos rabiosos ya no caben en la esfera de la reflexión honesta y que requiere de nuevas actitudes, sobre todo en el terreno de la identidad ética, no pragmática.

La verdad es que el discurso electoral que se esgrimió para lograr el gobierno del Distrito Federal, choca ahora tremendamente con el discurso avasallante de los hechos. Ese mismo discurso, el utilizado en las campañas electorales, pretende convertirse en el discurso de Estado al menos en el DF. Esto es, estamos ante una letanía electoral que es ahora la letanía oficial en el Distrito Federal. Con ella, se aspira a mantener los niveles de credibilidad cuestionados por los magros resultados del gobierno. Magros resultados que en realidad lo son en comparación con el compromiso electoral, pero que son importantes desde la perspectiva de lo posible, como inicialmente lo reconociera Jesús Silva antes de que fuera postulado por el PRI como candidato al gobierno de la capital de la República. Con esa letanía política, basada en la razón electoral de las críticas, se pretende explicar la situación política que prevalece en lo que fuera la región más transparente del aire.

Sin embargo, tan solo se logra caer en una especie de macartismo de "izquierda" que se traduce en la praxis política, en cacería de brujas, en permanente descalificación de una secta gobernante, contra todo aquello que parezca oponerse a los planes de mantener en manos de un partido el gobierno de la Ciudad más poblada del mundo.

El ejercicio de poder conlleva el desgaste de los gobernantes. No hay fiesta gratis, pero por lo mismo, llevar esa fiesta lo más en paz que sea posible, garantiza una salida menos cruenta. Pero sobre todo puede sér la base para construir la gobernabilidad que no se logra ganando mayoritariamente las elecciones, sino por la vía de la construcción de amplios consensos.

Un gobierno endurecido, sin duda está condenado a pagar muy caro el saldo político. Los costos no los pagan los que se van, ni los recién llegados, sino la sociedad que se ve de pronto al centro de encontronazos entre las fuerzas políticas.

Tomado de la filosofía popular el General y Senador Alvaro Vallarta, nos recuerda que "lo que de aquí para allá es subida, de allá para acá es bajada". En otras palabras, el ejercicio de gobierno implica diferentes perspectivas. De esa manera, la luz que se ve en el fondo del túnel, para quienes no ejercen el gobierno es la luz de la salida, pero para quienes van de salida (y la salida inicia desde el principio, vale aclarar), la luz al fondo del túnel es la luz del tren que viene.

El ejercicio democrático requiere de un ánimo sinceramente demócrata. Sin ello, se abren las puertas del autoritarismo, que desgasta equitativamente a un gobierno. El macartismo es una expresión de sectarismo, el sectarismo es causa y efecto del ejercicio autocrático del poder. Democracia exige construir consensos, y estos a su vez, de un llamado y una respuesta al mismo, hacia la unidad fundamental. Nada fácil es lograrlo, pero nadie ha dicho que la democracia sea cosa de coser y cantar.

Partiendo de lo que hemos visto que ocurre en la Ciudad de México, debiera servir para que todas las fuerzas políticas del país se dispongan a construir, después de las elecciones del 2 de julio próximo, un nuevo acuerdo político en el que nadie sea excluido. De lo contrario, la estabilidad que es condición sine qua non de la gobernabilidad, se verá en grave riesgo y como consecuencia, el desarrollo político del país será lento y de pronóstico reservado.

Las encuestas nos hablan de tres partidos que encabezan las preferencias electorales. Y de estos sondeos de la opinión pública es posible partir de un hecho incontrovertible. Ninguna de las tres fuerzas podrá gobernar exitosamente al país recurriendo a criterios excluyentes, por ello todas las fuerzas presentes en el escenario electoral, deberán estar presentes en la construcción de la nueva gobernabilidad. Ni siquiera las minorías deben ser excluidas en el complejo esfuerzo que reclamará construir los nuevos acuerdos, en los que no debe tener cabida el criterio exterminador.

El gobierno de la Ciudad de México, cuya legitimidad es incuestionable, que logró aplanar de manera indiscutible al partido otrora aplanadora, nos ha mostrado a todos la razón por la que el criterio excluyente no contribuye ni a construir la democracia, ni a construir la nueva gobernabilidad. De hecho, el EZLN en Chiapas ya había dado razones de sobra para entender el valor de las minorías. La UNAM es en el presente, también, fuente de constantes mensajes de las minorías.

Meridiano de Nayarit

ame
Asociación Mexicana de Editores de Periódicos, A.C.

Director General
DR. DAVID ALFARO

GUILLERMO AGUIRRE

LA SERPENTINA

* Se niega a morir el viejo corporativismo * Se esperan grandes embates contra el proyecto del gobierno de TOÑO ECHEVARRIA * Continúa el gobernador en ascendencia popular, ayer en la Loma más de 5 mil asistentes convivieron con él * Dura semana para el dirigente del PAN en Nayarit * Enfrentará dos demandas de candidatos al senado del PRI y del PRD, respectivamente * Tendrá que demostrar jurídicamente que los candidatos son adictos a algún tipo de droga * Sin fuero los presidentes de partidos políticos en Nayarit

El corporativismo que tanto daño ha hecho no sólo a Nayarit, sino a todo el país, en el caso particular de nuestra entidad se niega rotundamente a morir, así las cosas, el día de hoy, aprovechando el pretexto del "Día del Trabajo", en el que por cierto irónicamente se dedica a la ociosidad, las dirigencias sindicalizadas seguramente que se manifestarán en contra del proyecto progresista y en contra de la política laboral del gobierno estatal, pero bueno así son los agonizantes, difícil sería pensar que un viejo sistema se entregara tan fácilmente...

pero al gobernador del estado, poco le debe importar estos coletazos del dinosaurio, porque este fin de semana quedó comprobado que el respaldo popular a TOÑO ECHEVARRIA continúa como en los mejores días de la campaña, dos pruebas así lo dicen, la primera fue en los Angeles California en donde el pasado sábado logró conjuntar en una histórica reunión a cerca de mil nayaritas que se organizaron en torno al gobierno de TOÑO ECHEVARRIA para trabajar conjuntamente por el desarrollo del estado de Nayarit...y luego, casi bajándose del avión que lo trajo de los Angeles a Nayarit, DON TOÑO, se unió al festejo del Día del Niño que su esposa MARTHA GARCIA DE ECHEVARRIA, organizó con tanto ahínco y el que resultó un exagerado éxito, y pues ahí se vio que el gobernador del estado, sigue en forma ascendente en su popularidad con los nayaritas, probablemente eran más de 5 mil asistentes los que estaban en la Concha Acústica del paseo de la Loma, no cabe duda que será finalmente el pueblo, el siga legitimando con sus movilizaciones a este gobierno que hoy por hoy, no bajará la guardia en su proyecto

****

Pesada semana le espera a RAFAEL VALENZUELA ARMAS, mejor conocido en el mundo de la política como "El Lobo", quien a la sazón es el presidente estatal del Partido Acción Nacional...resulta que El Lobo, no se midió en cuanto a sus palabras y en forma irreflexiva acusó a MARCO ANTONIO FERNANDEZ RODRIGUEZ y a GUADALUPE ACOSTA NARANJO, de ser adictos a alguna droga, acusación pesada si se toma en cuenta que en este país estar relacionado con las drogas significa ser investigado, de esta forma el Lobo VALENZUELA, señaló en cuanto a MARCO ANTONIO FERNANDEZ RODRIGUEZ, que para que pudiera ser aceptado por los panistas en un debate tendría que hacerse el antidoping, prueba que les hacen a los deportistas para saber si no están bajo los efectos de alguna droga, y claro que el candidato al senado por el PRI se indignó ante tal sugerencia y estamos de acuerdo en que intuir o sugerir que una persona utiliza, consume, o es adicta a algún tipo de enervante, no es propiamente ético, mucho menos corresponde a que un presidente de partido tan serio como lo es Acción Nacional, lo diga sin el soporte legal o las pruebas contundentes a la mano....sobre este asunto, dice MARCO ANTONIO FERNANDEZ, que le fincará responsabilidade penales, y lo llevará a los tribunales...pero en cuanto El Lobo VALENZUELA, concluya con el problema que enfrentará con el candidato al senado por el PRI, tendrá que vérselas con GUADALUPE ACOSTA NARANJO, que también es candidato al senado de la república, sólo que este por el PRD, y quien también ha prometido llevar ante las instancias correspondientes la acusación que falsamente le hizo EL LOBO en relación a que no sólo era un adicto, sino que incluso era un forajido electoral y pues conocemos a ACOSTA NARANJO, y sabemos que e[...] hombre de argumentos, por e[...] lado del lobito, seguramente qu[...] alguien debe señalarle que su po[...]sición como presidente de un par[...]tido político no le permite de nin[...]guna manera impunidad algun[...] esto en otras palabras signific[...] que si se comprueba que RAFAEL VALENZUELA, es cu[...]pable de los delitos de difama[...]ción y mentiras, tendría que pa[...]gar su culpa en forma legal, pue[...] hasta donde conocemos y salvo [...] que nos diga nuestro aseso[...] ZEFERINO RAMOS NUÑ[...] ningún presidente de partido tie[...]ne fuero político, así que RAFAEL VALENZUELA, tendr[...] una semana muy fatigosa

*****

Y hay que reconocer que [...] SIAPA sabe responder a los re[...]clamos y quiere cuidar el agu[...] que se nos tira, ayer aquí mism[...] informamos de una gigantesc[...] fuga de agua potable, y pues aho[...]ra les decimos que ayer doming[...] los trabajadores del SIAPA, e[...] tuvieron en la calle Morelos [...] Veracruz, trabajando todo el d[...] para reparar este desperfec[...] que vaya que ocasionó grande[...] pérdidas del vital líquido; aho[...] los habitantes de la colonia L[...] mas Altas, especialmente de [...] calle Hidalgo, le piden al inge[...]niero AMADO RUBI[...] CASTAÑEDA, que por favor le[...] de aunque sea unas gotitas d[...] agua, ya tienen 26 días sin cono[...]cer lo que es una llave surtiend[...] sus pilas o tinacos...¡servidos se[...]ñores colonos!...hasta mañana

CONFEDERACION REGIONAL OBRERA MEXICANA

CROM

CONMEMORA EL DIA DEL TRABAJO

CONFORME AL PLAN ESTATAL DE DESARROLLO ASUME EL COMPROMISO COMPARTIDO:

* PARA IMPULSAR LA PRODUCTIVIDAD

* MEJORES CONDICIONES DE TRABAJO

* Y LA CONSTRUCCION DE CONSENSOS PARA EL BIENESTAR

EN EL AMBIENTE DE JUSTICIA LABORAL Y SOCIAL QUE NOS OFRECE EL GOBIERNO DEL C.P. ANTONIO ECHEVARRIA DOMINGUEZ

MAYO 1º. DE 2000

ATENTAMENTE

"SALUD Y REVOLUCION SOCIAL"

EL COMITE EJECUTIVO DEL ESTADO DE NAYARIT

Durante el festejo del DIF

Prioridad la niñez nayarita del gobierno del cambio: Echevarría

* Se volcaron con gran entusiasmo cientos de nayaritas para celebrar este domingo el tradicional día del niño en el Paseo de la Loma * El gobierno del cambio dispondrá todo el esfuerzo porque todos los niños y niñas de Nayarit crezcan en un ambiente de paz, respeto y cariño", expresó el gobernador del estado

Por Gema Cordero
MERIDIANO

Tepic.- El pueblo ratificó de nueva cuenta su total e irrestricto respaldo al Gobierno del Cambio que encabeza Antonio Echevarría Domínguez, al volcarse con gran entusiasmo y responder de esta forma a la convocatoria para celebrar este domingo el tradicional Día del Niño.

El área de la Concha Acústica en el Paseo de la Loma, resultó literalmente insuficiente para dar cabida a miles de familias nayaritas que se dieron cita en los festejos organizados por el Sistema DIF estatal, que preside la esposa del mandatario, Martha Elena García de Echevarría.

En su mensaje, el titular del Ejecutivo estatal, quien ajustó su agenda de la gira que realizaba por Los Angeles, California, para asistir al evento del Día del Niño, subrayó que la niñez nayarita es y seguirá siendo prioridad en el Gobierno del Cambio que encabeza, para todos los niños y niñas de Nayarit -recalcó- dispondremos de toda nuestra voluntad y esfuerzo para que crezcan en un ambiente de paz, respeto y cariño", expresó.

Echevarría Domínguez exhortó a los miles de niños ahí presentes, "a estudiar, prepararse y capacitarse para que en un futuro próximo ustedes se constituyan en los líderes sociales, políticos y empresariales que tanto necesitan Nayarit y México".

Una vez que felicitó en su día a la niñez de la entidad ahí representada, el mandatario les reiteró a las niñas y los niños su llamado a estudiar, porque aseguró: "alguno de ustedes el día de mañana será el gobernador y quien dirija los destinos de Nayarit hacia la consolidación de su progreso y desarrollo".

Antes, el gobernador Echevarría Domínguez hizo entrega, junto con su esposa Martha Elena, de aparatos auditivos, prótesis oculares y sillas de ruedas a infantes que sufren alguna discapacidad como parte de los festejos de este día tan especial para la niñez en general.

En la parte artística de esta celebración, las familias pudieron apreciar el festival de Cri-Cri, en el que con indumentaria y vestuario propio de cada una de las bellas canciones de Francisco Gabilondo Soler, los integrantes del ballet folclórico Mexcaltitán, representaron las canciones infantiles del grillito cantor, complementando este programa la presentación de mimos, payasos y bailables de las diferentes instancias educativas, y la rifa de juguetes y regalos para los infantes.

Asimismo, con el apoyo de integrantes de los grupos de Participación Ciudadana, el Sistema Estatal para el Desarrollo Integral de la Familia ofreció a las familias, y principalmente para los niños, juegos de mesa, juegos infantiles, así como una grandiosa kermés con antojitos mexicanos a módicos precios.

Cabe hacer notar, que en este acto que se desarrolló en ambiente de alegría, el mandatario nayarita estuvo acompañado además, por Justino Avila Arce y Agustina Lepe de Avila, presidente municipal y titular de la Asistencia Social en Tepic, así como por Juan José Naya Rodríguez, director general del Patrimonio de la Beneficencia Pública en la entidad.

Por la mañana, y como parte de estas festividades, la señora Martha Elena García inauguró la primera etapa de remodelación del parque urbano de La Loma "Esteban Baca Calderón", en donde tras una inversión de 745 mil pesos, de los cuales 500 mil fueron aportados por el DIF Nayarit, se rehabilitó el área infantil de este centro de esparcimiento para las familias en la capital nayarita.

Fue en el área de estacionamiento del trenecito, donde una vez que manifestó los deseos de bienestar y felicidad para la niñez nayarita en su día, la esposa del gobernador invitó y disfrutó con los infantes un recorrido en el trenecito, paseo recreativo que en este Día del Niño se ofreció de manera gratuita, como un regalo más del DIF para los pequeñines.

EN EL MARCO DEL DIA DEL NIÑO, se presentó gran variedad de espectáculos en la Concha Acústica en el Paseo de la Loma.

Sin falsas posturas populistas

Justo reconocer el sacrificio de los trabajadores: Echevarría

* Por el 1 de Mayo se declaró el gobernador aliado de los trabajadores y respalda su lucha por alcanzar mejores niveles de bienestar para sus familias * Pese a la precaria situación económica de la administración, se responde al SUTSEM con un incremento salarial del 20%

MERIDIANO

Tepic.- El gobernador Antonio Echevarría Domínguez felicita a toda la clase trabajadora de la entidad y ratifica el compromiso del Gobierno del Cambio que encabeza, de continuar garantizando un clima de estabilidad y seguridad laboral para todos en Nayarit.

En el marco de la celebración del Día del Trabajo, el mandatario estatal se declara aliado de los trabajadores y respalda su constante lucha por alcanzar mejores niveles de bienestar para sus familias.

Ejemplo de esta política gubernamental de apoyo a la clase trabajadora, es la firme propuesta de incremento salarial del 20 por ciento en promedio, ofrecida a los burócratas del Sindicato Unico de Trabajadores del Estado y Municipios (SUTSEM), planteamiento superior al del resto de las entidades del país, a pesar de las limitaciones presupuestales que enfrenta el gobierno del estado y la pesada carga burocrática heredada de administraciones anteriores.

En esta fecha tan especial para la fuerza laboral de México, en que se cumple un aniversario más de la caída de los Mártires de Chicago, de la Huelga de Río Blanco en Veracruz, y de la huelga minera que en Cananea encabezó el nayarita Esteban Baca Calderón, es justo reconocer, sin falsas posturas populistas pero con gran responsabilidad, el sacrificio que desde entonces vienen haciendo los trabajadores.

El titular del Ejecutivo estatal manifiesta, una vez más, su voluntad de diálogo permanente con todas las organizaciones de trabajadores, tanto de la iniciativa privada como de la administración pública, para gestionar ante las instancias correspondientes, sean federales o estatales, sus peticiones laborales que les asistan conforme a derecho.

El Programa Tres Por Uno

Brindan respaldo nayaritas radicados en Los Angeles a Echevarría

Más de un millar de nayaritas radicados en la ciudad norteamericana inician un nuevo proceso en beneficio del estado

MERIDIANO

Los Angeles.- En el marco de su gira internacional de trabajo a la ciudad de Los Angeles, California, el gobernador Antonio Echevarría Domínguez logró un hecho sin precedentes, al convocar a más de un millar de nayaritas radicados en esa ciudad norteamericana, quienes a partir de ahora inician un nuevo proceso de organización en beneficio del estado que dejaron hace años en busca de mejores oportunidades.

En su segundo día de actividades, el mandatario nayarita atestiguó el establecimiento del compromiso para echar a andar el Programa Tres Por Uno, que consiste en la integración de un fondo con recursos de aportaciones hechas por gente que radica allá y los que agreguen los tres niveles de gobierno en Nayarit para la realización de obras sociales en las comunidades del estado.

Este programa, permitirá que los recursos que aporten los miembros de catorce clubes de nayaritas radicados en Los Angeles se manejen y apliquen con transparencia en beneficio de sus paisanos, según expusieron los asistentes a la reunión, decisión que fue respaldada por el gobernador Echevarría Domínguez y el Cónsul general de México en esa ciudad, José Luis Bernal.

Este último, ofreció agilizar los trámites correspondientes ante las Secretarías de Hacienda y de Relaciones Exteriores y facilitar la entrada a México de los recursos enviados para la conformación del fondo.

Tras hacer público su respeto y admiración a los hombres que un día se fueron en busca de mejores expectativas de vida, el mandatario estatal aseguró que el reto del Gobierno del Cambio es evitar que nuevas generaciones de nayaritas emigren hacia la Unión Americana mediante la creación de fuentes de empleo en la entidad.

El gobernador dijo a los asistentes que Nayarit está abierto para quienes deseen regresar o estén dispuestos a invertir lo que con esfuerzo y sacrificio han ganado en el país vecino.

En Los Angeles, el titular del Ejecutivo nayarita, se reunió primero con representantes de catorce clubes de ciudadanos del estado radicados en ese sitio y tomó protesta a las nuevas mesas directivas de organismos de nayaritas de Santiago Ixcuintla, El Nayar, Tuxpan, Ahuacatlán, Villa Hidalgo, Tecuala, y El Conde de San Pedro Lagunillas.

Posteriormente participó en un evento social, donde un millar de nayaritas que radican desde hace muchos años en Los Angeles le brindaron una gran ovación, con la que ratificaron la confianza y el apoyo a su gobierno.

La principal promotora de este encuentro, fue la señora Consuelo Iglesias de Hudson, presidenta del Club Ixtlán y recién nombrada representante del Gobierno de Nayarit en ese condado norteamericano.

NAYARITAS RADICADOS en Los Angeles, rindieron protesta como integrantes de las mesas directivas de organismos de nayaritas de Santiago Ixcuintla, El Nayar, Tuxpan, Ahuacatlán, Villa Hidalgo, Tecuala, y El Conde de San Pedro Lagunillas.

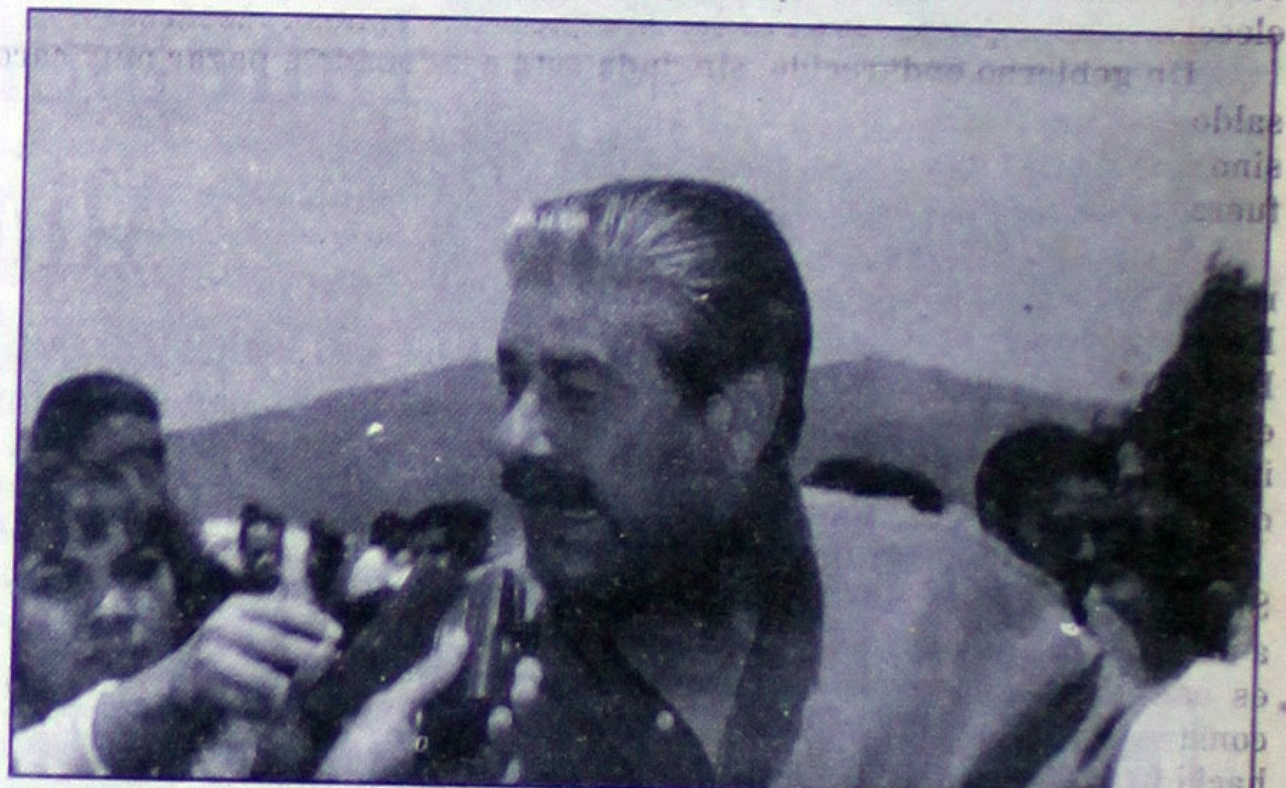

FELICITA EL GOBERNADOR DEL ESTADO, Antonio Echevarría Domínguez a toda la clase trabajadora de la entidad y ratifica el compromiso del Gobierno del Cambio. (Foto: Mike Rosales/MERIDIANO).

Vuele a la capital por la línea más puntual

Cd. de México

desde $ 710

Tepic-México

Vuelo	Sale	Llega	Frecuencia
141	07:00	09:55	Diario

México-Tepic

Vuelo	Sale	Llega	Frecuencia
140	19:45	20:45	Diario

La tarifa no incluye IVA ni TUA. Tarifa sujeta a variaciones en el tipo de cambio o en los precios de terceros prestadores de servicios. Tarifa vigente hasta el 30 de Junio del 2000.

Para mayores informes, consulte a su **Agente de Viajes**, o llame al **(32)14 9236 y 14 3180** en Tepic, Nay. o al **01(800) 021 4000** desde cualquier punto de la República Mexicana.
www.aeromexico.com.mx

kms Premier

AEROMEXICO.

REFLEXIONES

¿Honradez, prontitud, eficacia, eficiencia y seguridad, con el Lic. Jorge Armando Bañuelos Ahumada?

Por Guillermo Flores Mendoza/Especial para MERIDIANO

*** ¿Cuál es la seguridad jurídica de un funcionario público? * ¿En Nayarit se manejan como juez y parte? * ¿La Contraloría General de Gobierno fue tomada en cuenta, por un supuesto ilícito?**

¿Habrá considerado por algún momento él Lic. Jorge Armando Bañuelos Ahumada, los conceptos de respeto que tiene un administrador público, como lo fue él Lic. Guillermo Rodríguez Corrales, para su ejercicio, cuando se requiere de trabajos de altura con cautela, humildad y sencillez?, ¿Recordaría las reformas que sufrieron las fracciones 1, del artículo 12 Bis del Reglamento interior de la Secretaría de la Contraloría General del Estado?, donde se considera un marco legal, también en la administración Pública, para su ejercicio que requiere desarrollarse con honradez, prontitud, eficacia, eficiencia y ***SOBRE TODO SEGURIDAD JURIDICA***, para el desarrollo, conforme a la dinámica que exige un buen gobierno?. Es lamentable la situación que vive la procuración de Justicia en el Estado de Nayarit, con acciones totalitarias, con falta de talento de humildad, para referir a un pueblo, las causas, los motivos, la justificación simplemente de un cambio, como él lo refirió. Ya son muchos los problemas que le ha creado al señor Gobernador. Usted recordara la falta de cordura y sobre todo de investigación que se mostró frente a catedráticos Universitarios, hombres que forman parte de una plataforma que representa más de 12 mil estudiantes que les dieron todos los instrumentos para tocar él talones de Aquiles que tiene cada gobierno. "***LOS CENTROS UNIVERSITARIOS Y LOS LLAMADOS CUERPOS DE PROCURACIÓN DE JUSTICIA***".

Desdichadamente, transformamos nuestras debilidades en defectos de personalidad y sobre todo de temperamento. Se tiene que comprender el tipo de casetes de información y de programación que hemos desarrollado en nuestros cerebros. No tienen que verse reflejados nuestros estados afectivos, simplemente porque rompemos con tres palabras llamada "***LEY***". Nuestras actitudes, emociones y motivaciones, tienen que ser manejados con métodos científicos, manejando un comportamiento que nos alimente con valores y con un estado de derecho. Lo visual, lo auditivo y lo kinestésico, es para los pequeños para esos seres hermosos que van logrando un desarrollo armónico por medio de la percepción.

Hay actos, que no se comprenden, tal vez por falta de conocimiento, tal vez, por llevar a cabo una conducta totalitaria de poder, sin respetar los causes legales qué tiene todos ser humano para ser calificado como honesto o deshonesto. No es posible que a estas alturas, sé este retractando el señor procurador de lo que todo mundo escuchó y se difundió, ¿porqué regirse como juez y parte?, ¿Porqué no solicitó a la contraloría del Estado se realizara una investigación?. ¿Cuántos actos deshonestos se vivieron en el ***SEXENIO DEL SEÑOR RIGOBERTO OCHOA ZARAGOZA EN CONTUBERNIO CON EL PROCURADOR DE JUSTICIA?***, muchos Nayaritas, no digerimos la manera como se manejo un problema, que no tenía, porque salir a la luz pública. Si los funcionarios que se fueron, se continúan mofando de nosotros, paseando en carros del año por el centro de nuestra ciudad, viviendo en mansiones que tienen valores multimillonarios y no se ha ejercido un solo acto penal en contra de ellos. Pero si, continúan viviendo en casas que tienen valores que no podemos calcular. Dicha acción, lastima, la moral de la familia Rodríguez Corrales, lastima la memoria de un luchador social, que peleo junto con ***TOÑO ECHEVARRÍA, COMO LO FUE MI MAESTRO PROF. GUILLERMO RODRIGUEZ JIMENEZ***, el cual fue golpeado, por el sistema de ROZ, demandado, ante diferentes instancias pero jamas dejo de defender una obra que dios no le permitió ver consolidada, ***LA GOBERNATURA DE ANTONIO ECHEVARRÍA EN EL ESTADO DE NAYARIT.***

Es justo recordarle a este señor, lo que ya es historia; en la administración pública en el estado de Nayarit, desde el punto de vista normativo ha estado sujeta a las adecuaciones que se han juzgado pertinentes, con el objeto de llegar a conformar un aparato administrativo moderno, acorde a la realidad social, y capaz de brindar en mejor y más eficiente servicio a la ciudadanía. En el marco descrito, el primer antecedente de lo que actualmente es la secretaría de la contraloría General del Gobierno del Estado de Nayarit, señor procurador, lo constituye la ley orgánica del poder ejecutivo del estado de Nayarit, públicamente en el periódico oficial de fecha 27 de diciembre de 1975, mediante decreto 5763 que entro en vigor el 1 de enero de 1976 y que su artículo 14 señala que el "Gobernador del Estado establecerá como organismos auxiliares del ejecutivo una contraloría general y, posteriormente en la ley orgánica del poder ejecutivo del estado de Nayarit, publicada en el decreto 6519, del periódico oficial del 30 de diciembre de 1981 entro en vigor el uno de enero de 1982 en su artículo 6, nuevamente se establece a la ***CONTRALORIA GENERAL COMO ORGANISMO AUXILIAR DEL EJECUTIVO***, ¿ sé entiende señor?.

Para terminar, es del conocimiento público, que los gobiernos cuentan con los instrumentos legales como son las Contralorías, para llevar a cabo trabajos de control, de evaluación, de vigilancia de gasto y de gestión. Estimado lector, le cuestiono a usted, ¿tiene la atribución legal para llegar al escritorio de un subordinado y revisar documentos de carácter personal o de orden jurídico?. Claro que no. Si hay alguna duda, se acude a las instancias legales para solicitar al posible elemento que este cayendo un ilícito abrir frente a las autoridades lo que a usted le soliciten, de otra manera usted esta incurriendo en un delito de usurpación de funciones. Y otro punto más delicado, es el de ofender en forma pública a un colaborador de corrupto o deshonesto, como lo indico la ultima cuartilla que giro el boletín del llamado ***TELLO***. Que no le veo figura por ningún lugar, pero si una historia que estamos investigando a fondo.

Por si fuera poco, señor, él articulo 119, de la constitución política del estado de Nayarit, plantea que para la glosa de las cuentas que deban llevarse en todos las oficinas que manejan fondos públicos, habrá una contaduría general dependiente de la propia secretaría de finanzas con el personal que la ley de egresos señale. La contaduría del estado, tendrá una coordinación estrecha con la secretaría de la contraloría del poder ejecutivo, que es la encargada de la planeación, organización y coordinación del sistema de control, evaluación, vigilancia y responsabilidad administrativa del ejecutivo estatal. De no ser así, señor, usted esta incurriendo en un delito. Y una vez más indirectamente golpea la figura de nuestro buen amigo Antonio Echevarría Domínguez. Se que el cuerpo de legisladores de nuestra ciudad, no perderá él hila de dicha madeja, ya que pretenden dejar muy claro, la independencia del poder, Ejecutivo, Legislativo y Judicial; gracias, a las buenas acciones que ha desempeñado el señor procurador, del cual estamos esperando hincados en la catedral de Tepic. Nos notifique quien fue la persona que secuestro, violo y mato a su vecina. De no encontrar respuesta continuaremos colocando veladores a la virgen de Guadalupe para que nos haga el milagro, de quien o quienes fueron los que mutilaron a una madre más que deja huérfanos y tal vez desamparados a sus hijos por la falta de capacidad de quien hoy nos dirige.

EL CANDIDATO POR EL 02 DISTRITO, Oscar Villaseñor Anguiano, realizando visitas domiciliarias en la colonia Fidel Velazquez.

CELEBRANDO EL DIA DEL NIÑO durante las visitas a ciudadanos realizadas por el candidato a diputado federal por el 02 distrito, Oscar Villaseñor, repartió dulces y piñatas.

La Alianza para el Cambio mostrará que sí se puede

*** Demostraremos al PRI y a los demás partidos que lograremos la victoria, asentaron Rita Esquivel y Medrano Cobarrubias en Amatlán de Cañas * Haremos del estado una fuerza de cambio llevando las necesidades de nayaritas al Congreso de la Unión, aseguraron**

Por Hugo Dorantes
MERIDIANO

Tepic- Con una decidida entrega a continuar apoyando a quienes más lo necesitan, los candidatos de Alianza por el Cambio en Tepic, Rita Esquivel Reyes y Miguel Medrano Covarrubias candidatos al senado de la república, estuvieron en el municipio de Amatlán de Cañas, en donde llevaron a cabo actividades de proselitismo por la zona sur de nuestro estado. Los candidatos, luego ser recibidos con una calurosa bienvenida, reconocieron la importancia de llevar a cabo acciones necesarias para hacer del estado una fuerza de cambio. Por su parte, Medrano Covarrubias, candidato al senado, aseguró que el preocuparse desde hace 35 años por problemas como la pobreza, la falta de salud, le ha dado una clara visión de lo que la gente aclama y reiteró que desde su posición en el Senado de la República, no olvidará poner especial atención en quienes más lo necesitan y acotó que la salud es un factor importante para el desarrollo de las familias.

Dijo también que en el camino político combinado con la convivencia de un pueblo tan necesitado de apoyo, [illegible] misión se va a lograr cristalizar en logros auténticos [illegible] todos. Refirió que de llegar al triunfo se preocupará por [illegible] busca del bienestar común de toda la sociedad sin importar [illegible] sexo, edad o religión, pero enfatizó que eso se logrará trabajando juntos codo con codo llevando la palabra [illegible] esperanza y que con sacrificio y entrega se llegue [illegible] realidad de este éxito democrático que se quiere [illegible] México. Por otra parte, Rita Esquivel Reyes mencionó que era necesario aprovechar la oportunidad que los mexicanos tenían de elegir como futuro presidente a un hombre formado en el campo, que habla con honestidad y franqueza de [illegible] campesinos, que ama a el pueblo.

Esquivel Reyes dijo también que las mujeres [illegible] jóvenes están participando de manera activa y entusiasta en las campañas políticas, sea como candidatas, o bien, [illegible] sando a hombres honrados, rectos, educados y sobre todo humanos y sensibles, y afirmó que Vicente Fox será el [illegible] más importante del cambio en el país.

Finalmente, invitó a los nayaritas que demostraran [illegible] sistema que sí se puede, así tomando demostrar en la [illegible] contienda electoral afirmando que nadie está por encima de la ley, afirmó que es primordial que esta acción se vuelva a repetir votando por los candidatos del cambio el próximo [illegible] de julio.

Por su parte, los Amatlenses agradecieron la visita además de recordar a los candidatos que es imprescindible que no se olviden de ellos y pidieron que Alianza por el Cambio se convierta en una verdadera bandera del cambio para todo el país ya que remarcaron estar conscientes de que el cambio se logrará creyendo y votando por quienes tienen verdadera vocación de servicio en favor de todos y que no buscan satisfacer intereses personales y que esos son los candidatos del Cambio, afirmaron.

AL REALIZAR VISITAS DOMICILIARIAS

Innumerables demandas para la Alianza para el Cambio

*** "Es necesario que exista conciencia del cambio en el estado, y en el país", comentó en el poblado de Francisco I. Madero Villaseñor Anguiano**

Por Hugo Dorantes
MERIDIANO

Tepic- Dentro de las actividades realizadas por la Alianza por el Cambio en Tepic, el candidato a diputado federal por el segundo distrito Oscar Villaseñor Anguiano llevó a cabo visitas domiciliarias el poblado de Francisco I. Madero, en la colonia Fidel Velázquez.

El candidato, luego de detenerse convivir con los colonos y escuchar las múltiples demandas reiteró que es necesario que exista conciencia del cambio en el estado, ya que es algo que se anhela desde hace tiempo e hizo extensiva la plataforma de trabajo del Candidato a la presidencia Vicente Fox y la de él mismo momento de llegar al poder legislativo. Villaseñor Anguiano aseguró que el camino es difícil, pero externó que espera contar con el apoyo de la población que sin duda desea una buena respuesta de los candidatos del cambio, por lo que aseguró que contaban con él.

Resaltó la importancia del otorgar el apoyo para que no sólo Vicente Fox consiga el sueño de todos los mexicanos sino que Rita Esquivel, Miguel Medrano y él, dentro de la cuestión parlamentaria puedan salir adelante y conseguir el triunfo en las próximas elecciones. Cabe mencionar que en tales visitas, el candidato del cambio reconoció el papel tan importante que juegan los niños en la educación del estado, razón por la que felicitó a los niños y niñas en su día y repartió algunos presentes entre los menores.

Por su parte, los colonos agradecieron la visita además de recordar que es imprescindible que no se olviden de ellos y pidieron que Alianza por el Cambio se convierta en una verdadera bandera del cambio para todo el país ya que remarcaron estar conscientes de que el cambio se logrará creyendo y votando por quienes tienen verdadera vocación de servicio en favor de todos y que no buscan satisfacer intereses personales y que esos son los candidatos del Cambio, afirmaron. Finalmente, el candidato Villaseñor Anguiano reiteró su agradecimiento e invitó todos los nayaritas a discernir el cambio sobre el futuro de Nayarit, y sobre todo el futuro de los niños.

Por la tarde, el candidato se reunió con colonos del barrio del Palomar, en donde se encontró con una multitud de niños que con una sonrisa recibieron un presente por parte del candidato quien se comprometió a llevar a cabo acciones en beneficio del kinder que se encuentra en ese lugar, ya que se encuentra en condiciones preocupantes.

OPINÓ VILLASEÑOR ANGUIANO

Responden nayaritas al llamado de Vicente Fox

*** Obtuvo una excelente respuesta el candidato a la presidencia, en el estado, señaló convencido el candidato a diputado federal**

Por Hugo Dorantes
MERIDIANO

Tepic.- Una excelente respuesta se ha obtenido particularmente en relación a Vicente Fox Quesada ya que hay una popular extendida ajena a partidos políticos ya que es la persona de Vicente Fox quien está impactando mayormente al electorado local, aseguró Oscar Villaseñor Anguiano, candidato a diputado federal por el segundo distrito electoral. El candidato de la Alianza por el Cambio al referirse a la posibilidad de un segundo debate entre los candidatos a la presidencia de la república, acotó "el día de ayer un priísta me comentaba ser priísta pero que dado el debate y dado el comportamiento y la actitud de Fox él me aseguró que votaría por Fox".

En cuanto a su candidatura a la diputación aseguró que la actividad política desafortunadamente está muy desacreditada y que la ciudadanía a la que visita le explica que se encuentra cansada [illegible] de recibirlo en sus lugares pero que le explican que sería factible que esa visita se consolidara posteriormente al momento de haber obtenido el triunfo, ya que en ocasiones pasadas han externado su apoyo a tal candidato y nunca vuelven ni cumplen lo prometido. Villaseñor comentó que él les explica que lo que se está ofreciendo es un cambio y que cambio es lo que van a encontrar ya que pretenden estar en contacto con candidatos con la idea de cambio [illegible] la idea y que los políticos [illegible] den cuenta que no son ellos que van a pedir el voto día y mañana ya no [illegible] dan quién los llevó al poder.

Por último, advirtió que su propuesta de [illegible] trabajo que se está [illegible] de ahora, será un [illegible] un constante trabajo en [illegible] del estado al momento de estar llegar al triunfo, que esto llevará al cambio que el país tanto necesita.

EDICTOS

EXP. NUM.: 108/2000

C. MARIA DE JESUS ORTIZ

Se le comunica que dentro del Juicio CIVIL ORDINARIO, número al rubro anotado promovido por ARMANDO RODRIGUEZ CIBRIAN, en contra de Usted recayó un auto en el que se declara por contestada la demanda en sentido negativo, ordenándose abrir el presente negocio a prueba, por el término de 10 diez días comunes y perentorios para las partes.

ATENTAMENTE
"SUFRAGIO EFECTIVO. NO REELECCION"
Tepic, Nayarit, a 29 de Marzo del 2000
EL SECRETARIO DEL JUZGADO PRIMERO DE PRIMERA INSTANCIA DEL RAMO FAMILIAR

LIC. DORA LUCIA SANTILLAN JIMENEZ

…N LO QUE RESTA DEL PERÍODO

…Iniciará Congreso reforma para incluir el plebiscito: Campos

…"Tenemos contemplado llevar a cabo una propuesta donde se contemple el …ebiscito, el referéndum, la iniciativa popular y la revocación de mandato", …jo * "Trataremos de aprobar que el procurador sea electo y no nombrado por …Ejecutivo sino por el Legislativo y pueda ser evaluado", afirmó

Por Manuel Rueda
MERIDIANO

Tepic.- La …lementación del ple…cito, revocación de …ndato, empatar las …ciones estatales con …ederales y reformas a …reglamentaciones de …poderes Ejecutivo y …cial, son entre otras …niciativas que miem… del propio Congreso … llevarán adelante en …e resta de su período, …mó el presidente de …omisión de Gobierno …slativo J. Isabel Cam… …)choa.

Respecto a los tra… … que se tienen en …a, el entrevistado in… …ó que por el momen… …enemos contemplado …ntar una serie de ini… …as, una que tiene que …n el Poder Judicial, planteamos que todos los tribunales que existen deben de estar bajo su atención como son los administrativos, laborales, electorales y otros y no forman parte de este poder".

De la misma forma, dijo que dentro de los trabajos legislativos, es la de buscar empatar las elecciones de Nayarit con el país ya que "se pierde mucho tiempo porque llegamos cuando el presidente de la República va saliendo y es prácticamente un año donde no se aprovechan las potencialidades".

En este sentido, dijo que lo que se pretende es que tanto las elecciones a gobernador como de presidentes municipales y diputados en el estado de Nayarit, se lleven a cabo al mismo tiempo con las que son de carácter federal.

Campos Ochoa, también dio a conocer que dentro de este paquete de iniciativas a presentar, "tenemos contemplado llevar a cabo una propuesta de reforma electoral donde se contemple el plebiscito, el referéndum, la iniciativa popular y la revocación de mandato".

Asimismo, indicó el entrevistado que se buscará que dentro de las reformas a la Ley Electoral, "se den una serie de modificaciones a la legislación municipal, para que los cabildos correspondan al porcentaje de votos que cada uno de los partidos tenga y no haya partidos que con menos de la mitad de porcentaje de votos, tengan más de la tercera parte de su composición".

En lo que se refiere a la procuración de justicia, el líder del Congreso local dijo: "trataremos también, de aprobar que el procurador sea electo como lo es la presidencia de la Comisión Estatal de Derechos Humanos, no nombrado por el Ejecutivo sino por el Legislativo y pueda ser evaluado cada 6 meses o cada año".

Finalmente, el entrevistado afirmó que en esta propuesta, "procuraremos sea consensuada con el resto de los grupos parlamentarios, pero sobre todo con la sociedad, lo pondremos a consideración de peritos en la materia, partidos políticos, organizaciones y académicos a ver qué es lo que se considera positivo para estas reformas".

EN LO QUE RESTA DE MI PERIODO el Congreso del Estado se avocará en la implementación del plebiscito, empatar las elecciones estatales con las federales y reformar el reglamento de los poderes Ejecutivo y Judicial, entre otras cosas, señaló Isabel Campos Ochoa. (Foto: Mike Rosales/MERIDIANO).

…OPUESTA POR PAPAS

…a nueva política es la misma …e hace 100 años: Robles Cota

…s titulares del poder federal y estatal aplican una nueva política igual a la …uesta desde hace más de 100 años por los papas, refirió el Obispo de Tepic …to, no se ve como la propuesta de algún partido político en lo particular, …a es una búsqueda del bien común realmente", opinó

…uel Rueda
…ANO

…epic.- De acuer… …opinión del Obis… …epic, Humberto … Cota, la nueva …a mostrada por …ilares del poder …ivo tanto federal …estatal Ernesto … Ponce de León …nio Echevarría …guez, durante la … del primero a …t, "es la misma … propone desde …ás de 100 años por los papas". De entrada, el clérigo indicó que aunque los resultados de la visita presidencial no tuvieron mucho que ver con cuestiones de carácter material, "quiero opinar de forma positiva que la manera de tocar los puntos en la reunión, fueron ahora diferentes y de respeto a los asistentes".

De la misma forma, Robles Cota indicó que lo tratado en la reunión de presentación del Plan Estatal de Desarrollo a la que asistió, "puedo darles sobre todo el calificativo de democráticos por la forma en que se plantearon". Destacó, que tanto los planteamientos del Ejecutivo estatal como del presidente de la República Ernesto Zedillo, "pudimos palpar que están dirigidos a todos y en ellos serán beneficiados no sólo los de un partido sino todos los ciudadanos".

"Esto, no se dio como en otras ocasiones como la propuesta de algún partido político en lo particular, sino que ahora, creo que es una búsqueda del bien común realmente", agregó.

Finalmente y refiriéndose al mismo tema, el obispo de Tepic dijo que ahora sí, "creo que realmente estamos dentro de las propuestas que hace más de 100 años los papas vienen efectuando alrededor del mundo".

…R EVITAR ENFRENTAMIENTOS

…ropone Castellón Fonseca al SPAUAN …npaña sin ataques a la administración

…"La …ampaña de Idelfonso López tendrá que ser basada en legitimidad o contestaré …uno estos ataques", advirtió el rector * La actual relación con el SPAUAN es …ena, pero recordó que "este organismo está una discusión interna", asintió

…el Rueda
…DIANO

T…pic.- Mientras que el procedimiento …encimiento para que la dirigencia S…dicato de Personal Académico de la …sidad Autónoma de Nayarit …AN), tenga legitimidad por pate de ba…es y no se siente en ataques a la …tración, se podrá llevar adelante ya … …aso de no ser así, "contestaré uno a … …s ataques", advirtió el rector de la … Casa de Estudios, Francisco Ja… …tellón Fonseca.

…stionado acerca de su relación per… …n el SPAUAN que preside Idelfonso …astillo, el rector universitario dijo …uena por el momento, pero recordó … organismo, "está en una discusión …sobre si el secretario general se … año más o no". Dijo, que ante esta … …a de la actual dirigencia sindical, … …ico que le comentó al dirigente, es … …rocurara que su campaña no se … …re la base de ataques con la admi… …n central, porque lo responderé de … …ino".

"I…lfonso estuvo de acuerdo y le pedí … …ue viera las perspectivas y posibi… …e que la posibilidad de prolongar … …to, dependía que fuera legal, respaldado en los estatutos y legitimizado pro la gran mayoría de los profesores universitarios", agregó.

Castellón Fonseca, dijo que este dialogo, servirá definitivamente para que se evite cualquier tipo de problemas que pudieran surgir al interior de la Máxima Casa de Estudios.

En otro orden de ideas, Castellón Fonseca habló de los convenios internacionales que ha realizado el gobernador del estado Antonio Echevarría y dijo: "cualquier convenio con instituciones de esta naturaleza es altamente rentable, ya que con un sólo estudiante que vaya y curse el programa de liderazgo en el Washington Center por ejemplo, se cubre con los objetivos de este convenio".

"Cualquier intento que se haga por abrir las perspectivas de los jóvenes nayaritas, debe de ser un intento coadyuvado por todos y la UAN está preparada, no me cabe la menor duda de que junto a otras instituciones, tenemos elementos con todo el perfil necesario para este tipo de cursos, salvo el dinero que se requiere, pero en términos académicos o personales, hay gente que sin duda tienen el perfil necesario para ser miembros de este programa de estudios".

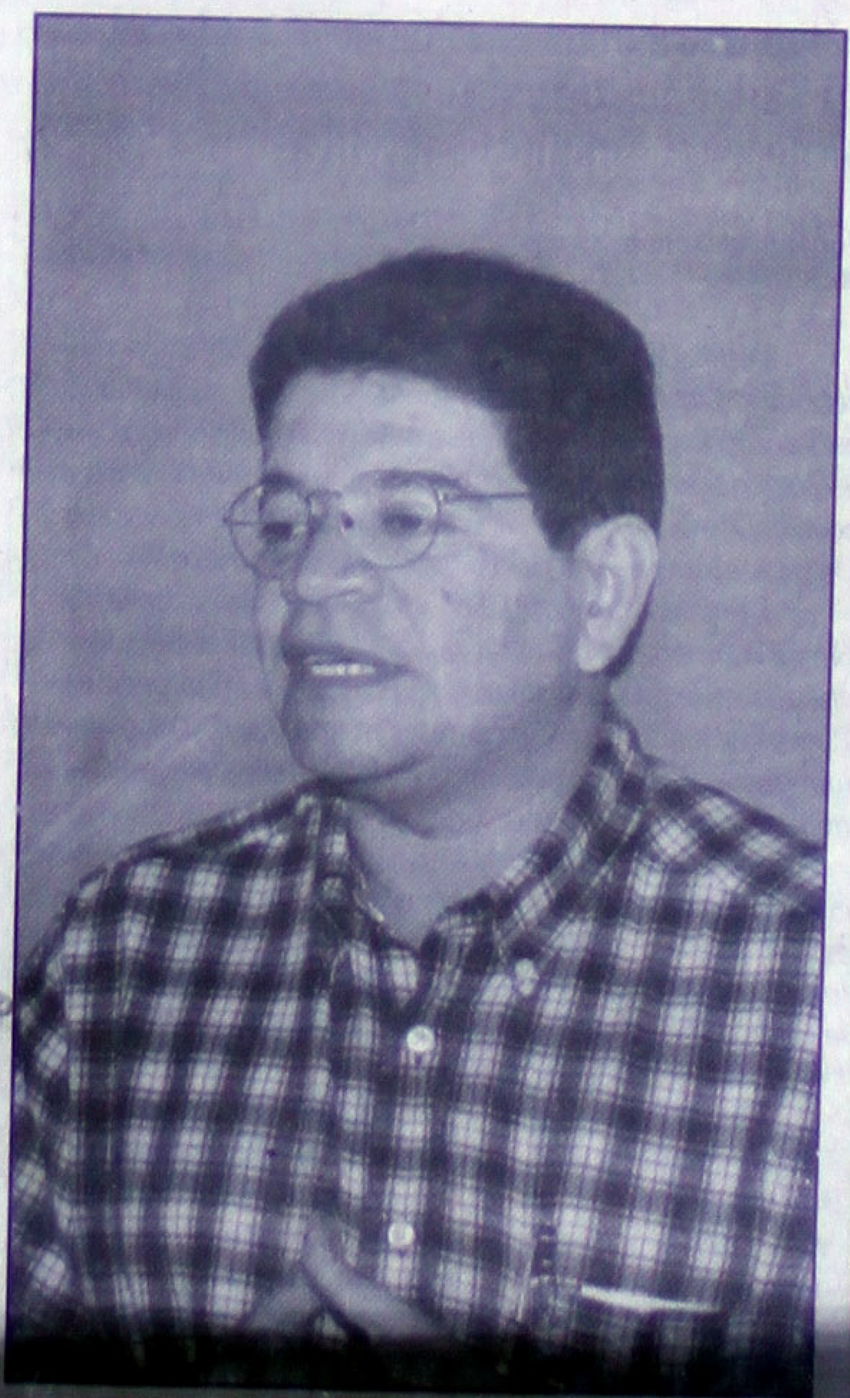

Propone Castellón Fonseca al SPAUAN campaña sin ataques a la administración

ACLARÓ MARÍA EUGENIA JIMÉNEZ

"Sin rogar a nadie"; buscará PRD serio acercamiento con gobierno

* "El compromiso de la nueva dirigencia será buscar el acercamiento directo sin que se presuma que estemos rogando", dijo.

Por Argimiro León
MERIDIANO

Tepic.- Aún cuando la militancia del PRD en Nayarit se siente relegada por el gobierno de Antonio Echevarría Domínguez, "el compromiso de la nueva dirigencia será buscar el acercamiento sin que se presuma que estemos rogando o que tengamos sumisión ante el mandatario estatal". Así lo dio a conocer la dirigente estatal del partido del sol azteca, María Eugenia Jiménez Valenzuela, añadiendo que el lenguaje y las acciones que entre los partidos integrantes de la Alianza no han sido difíciles toda vez que todos son emanados de las luchas sociales con presencia que identificada claramente los objetivos y sus ideales.

La lideresa del perredismo nayarita anunció que la distancia entre el gobierno estatal y los partidos políticos de la Alianza por México puede considerarse como una desventaja, pero hay esperanza de dialogar con el jefe del Ejecutivo Estatal para establecer compromisos de la nueva directiva y buscar políticas en favor del pueblo nayarita.

Agregó que en la Alianza por el Cambio que llevó al gobernador al poder en 1999, hubo mayor dificultad para coincidir en las acciones porque se sumó el PAN y con este instituto político es muy difícil llegar a estar de acuerdo en muchos puntos "pero en la actualidad hay mayor comunicación y armonía para llegar a los acuerdos requeridos".

La señora Jiménez de Vargas recordó que los candidatos y los partidos integrantes de la Alianza por México han podido tomar acuerdos sustantivos con una mentalidad consciente y comprometida con la finalidad de alcanzar el triunfo para bien de los nayaritas con quien hay un permanente compromiso de atención. Hizo mención que para el 6 de mayo, se presentará toda la propaganda de la Alianza por México, lo cual se espera motive a los militantes de los partidos políticos que integran la Alianza y a los candidatos, ya que es parte de una estrategia de la campaña electoral.

Reconoció que está lista la estructura, las agendas y los recursos humanos para optimizar los recursos económicos de que se dispongan para trabajar en forma armónica y sincronizada.

INSISTIO LA DIRIGENTE DEL PRD, María Eugenia Jiménez Valenzuela, "el compromiso de la nueva dirigencia será buscar el acercamiento sin que se presuma que estemos rogando". (Foto: Archivo/MERIDIANO).

Prematuro realizar cambios al Plan Estatal: Echevarría

* "Habrá que esperar a ver el resultado de las elecciones para hacer ajustes", señaló convencido el presidente de la JCEN * El ganador del pasado debate se reflejará en las votaciones del 2 de julio, opinó Enrique Echevarría Domínguez

Por Manuel Rueda
MERIDIANO

Tepic.- Para el presidente de la Junta Coordinadora Empresarial de Nayarit (JCEN), Enrique Echevarría Domínguez, es prematuro pensar que el gobierno estatal deberá realizar ajustes a su Plan Estatal de Desarrollo para adecuarlo al federal que se dará a conocer hasta el próximo año, "habrá que esperar a ver el resultado de las elecciones", indicó.

Acerca de la conveniencia o no de que la administración gubernamental estatal pudiera realizar este tipo de ajustes, el entrevistado opinó que "lo acabamos de conocer y hablar de un cambio, sería prematuro".

El entrevistado agregó que esto no es con la finalidad de no efectuar los ajustes al Plan Nacional de Desarrollo sino que "apenas estamos entrando a un proceso electoral y habrá que esperar a ver el resultado y saber quién será el nuevo presidente".

En este mismo sentido, Enrique Echevarría manifestó que después de esto, "entonces sí, el gobierno estatal deberá de avocarse a lograr los apoyos necesarios para que haya un mejor desarrollo del estado".

En otro orden de ideas, se le cuestionó acerca de su impresión del debate efectuado entre los 6 candidatos a la presidencia de la República y al respecto dijo: "lo vi positivo, sobre todo para el pueblo ya que tuvo una aptitud para conocer a los 6 candidatos".

"Conocimos algunas propuestas que nunca se habían oído en los medios de comunicación, de los que se califican como los pequeños candidatos que en lo particular para mí, al final de cuentas son candidatos completos".

Acerca de quién desde el punto de vista empresarial logró una mayor penetración en la ciudadanía después de esta presentación, Echevarría Domínguez dijo: "creo que el 2 de julio sabremos qué tan bueno o malo resultó este debate, tanto para los mexicanos como para cada uno de los candidatos".

ES PREMATURO PENSAR que el gobierno deberá realizar ajustas a su Plan Estatal de Desarrollo, refirió el presidente de JCEN, Enrique Echevarría Domínguez.

¡Dios mío, perdóname lo lángaro!

Un puerquito en Semana Santa, y la posterior culpabilidad

(Impreso con la debida licencia eclesiástica, y de la UAN)

Por Mario Coz/Especial para MERIDIANO

En Semana Santa llegó el compadrote de sombrero de cow boy, botas marca Fox, cinto con hebilla de toro con cuernos como esperando un abrazo, y sacó al rector de su retiro hogareño, dedicado a sus estudios de doctorado (tiene que terminar un trabajo para doctorarse). "Compadre, Javier, ya déjese de estudios, pos ni que la vida sea nomás pa' vivir con las narices enterradas en los libros. Órale, preparen sus maletas, y vámonos pa'l norte. No se preocupe si no tiene dinero, ya sé que en la Universidad se gana poco y se sufre, usted conmigo va asegurado". No hubo para dónde hacerse, el compadre iba decidido a sacarlo del monacal encierro, y dicho y hecho, casi arrastrando se lo llevó con todo y familia, directo a Texas, aunque nomás fuera por jueves y viernes santos. Con el favorcito de Dios. En aquel estado gringo, gracias a Santana, vive el compadre en cuestión.

Así, el rector se vio de pronto en esa pagana parte del mundo, capital de la carne, del béisbol, y de la cerveza. Ahí se concentran las cervezas de todo el universo, reinando la Heineken y la Corona. Y, ¡horror!, comen carne, y no dejan de trabajar, en los días santos. Es más ni se dan cuenta que es Semana Mayor. Lejos quedan los esfuerzos de Fray Junípero Serra, que anduvo soltando el huarache por el norte, evangelizando y salvando del pecado.

Abunda la salsa BBQ (Barbiquí, en cristiano, o como le llama el compadre de Castellón, como si se refiriera a las Barbis) y la Longhorns. (Y ni esperanzas que la Salsa Huichol pueda destronarlas).

Como ha quedado dicho, los texanos, que ni miedo tienen de arder en los infiernos, no celebran los días santos, si acaso el domingo de Pascua esconden unos conejos de madera, y huevos de plástico que contienen chocolates, en el jardín de la casa, y ponen a los chiquillos a que los busquen, según notó Castellón, cuando casi es derribado por la turba infantil que iba a buscar los escondrijos. (Precisamente, en el jardín, Castellón le daba una repasada a ciertos apuntes, a escondidas del compadre que no toleraba ni que mirara de refilón los libros). El rector, siempre a hurtadillas, apuntó en su diario, no sin cierta nostalgia: "Aquí nadie lo conoce a uno, no hay apretones de manos, ni tampoco espauanos, setuanos, feuanos, y demás, es uno un perfecto desconocido".

Pero eso sí, le tocó aventarse tres partidos de los Astros de Houston, en su nuevo estadio. "Que está para tirar baba, un techo que se abre y se cierra, dependiendo del Dios Tlaloc, que está contratado por los gringos, una pantalla electrónica que ya la quisiera cualquier político mexicano, y un marcador de ensueño, para todos los que quieren y aman el béisbol. Marca todo, las alineaciones, los porcentajes de bateo, quién va al bat, la velocidad con que el pitcher manda la bola, las pitchadas que lleva y cuántas van dirigidas a la zona de strike".

Después del béisbol, el compadre se adornó y llevó a Castellón a un "delicioso" restaurante llamado "Sams" (que es como una cenaduría de Tepic, según apreció nuestro comensal, y venden lo mejor y lo más casero de la comida texana. Ribs (costillas que ¡parecen de dinosaurio!, exclamó Castellón, para jolgorio de su compadre). Beef (que no es otra cosa que lomo de res, investigó el académico rector, con suficiencia y reacomodándose los lentes).

Sauce ("que es una suerte de chorizo para asar, y todo esto acompañado de una papa cocida rellena de no sé qué tantos menjurjes, que hacen que sepa a todo menos a papa, esto bañado en salsa Barbiquí y en un superplato por, ¡sorpréndanse!, cuatro dólares con cincuenta centavos, ¡oigan, ni en la cenaduría de las Tovar!, en Tepic").

Pero ahí tienen ustedes que las costillas de dinosaurio, que Castellón creía de res, y consentía en comer, olvidado, en aquel ambiente pagano, de los días santos, para colmo ¡resultaron ser de puerco! (increíble, por el tamaño).

No se la andaba acabando. Se sintió judío que descubre estar, por error, en la ingesta de cochino.

¡Señor, he pecado, apíadate de tu siervo!, quiso decir, con el agobio en el semblante, y ante las risotadas del compadre, que se atragantaba de Coronas. Tendría que recurrir a un ayuno exhaustivo a base de agüita de perejil, para combatir los demonios de la carne y del colesterol. Por favor, compadrito, no se lo vayas a decir a mi médico, pensó en suplicar, aún con la salsa Barbiquí escurriendo por las comisuras. (Y menos a mi confesor, el padre Chencho). "Estuve a punto de vomitar las tripas, con todo y bofe".

En recuerdo de estos días santos, Castellón puede apreciar "ya lavada su alma de tanto pecado", las fotos del estadio, con todo y Tlaloc contratado por los gringos. Y muestra aquella belleza de catedral para el béisbol, a los amigos que lo visitan en casa.

Loado sea Dios. (Pero, eso sí, tendrá que hacer una manda al Pichón, para completar su arrepentimiento).

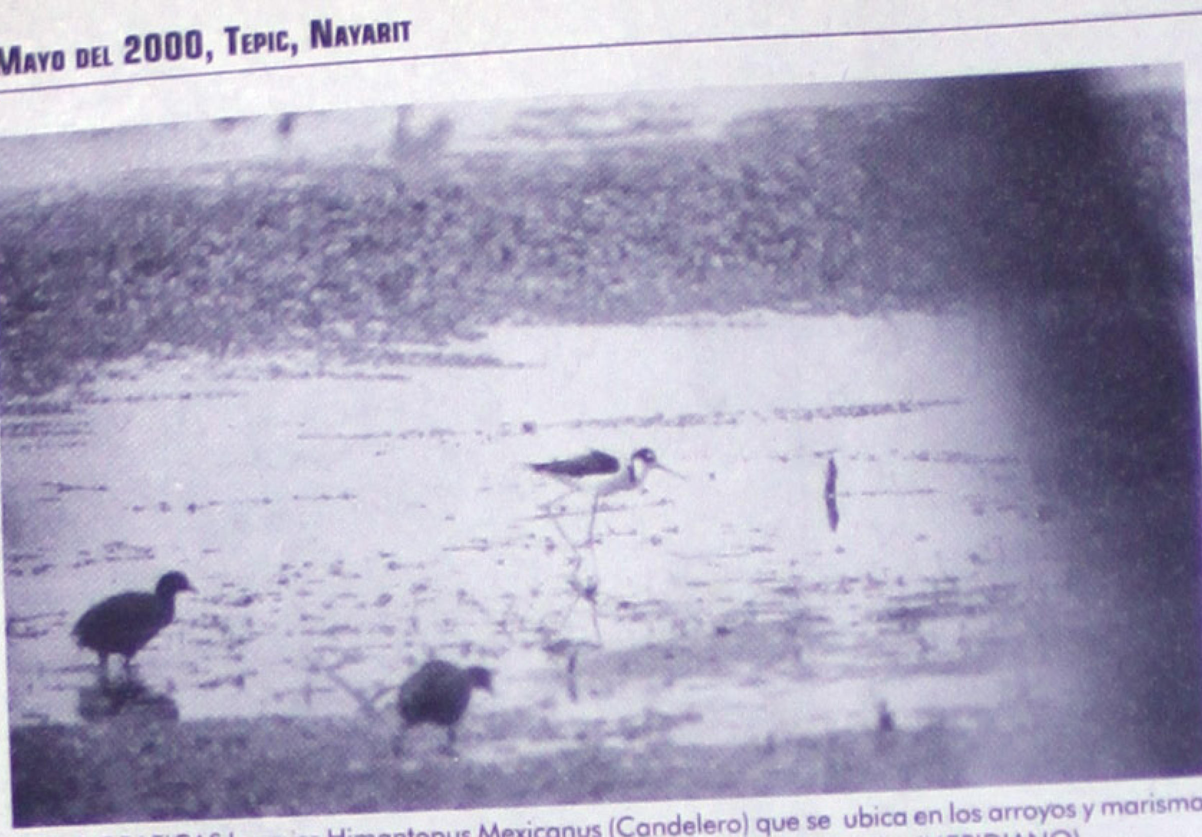

EL LAS GRAFICAS las aves Himantopus Mexicanus (Candelero) que se ubica en los arroyos y marismas de aguas dulces y salobres a lo largo de todo el año. (Fotos: Mike Rosales/MERIDIANO).

Ave vadeadora que abunda en los arroyos

Por Mike Rosales
MERIDIANO

Himantopus mexicanus (Muller, Candelero)

Himantopus Mexicanus (Candelero), ave vadeadora de color blanco y negro con patas rojas largas y delgadas, los machos son por encima negros brillantes con la cola gris palida; frente con mancha detrás del ojo y partes inferiores blancos inmaculados; pico ligeramente encurbado; iris rojo. Las hembras son similares a los machos pero con el dorso y las escapulares blancas son parduscas aun que se ven negras de lejos. Abundan en los arroyos y marismas de aguas dulces y salobres a lo largo de todo el año, las gráficas fueron capturas en la laguna de pescadero municipio de Rosamorada.

Asegura Torres Soltero

Acrecenta Ayuntamiento alumbrado público en el centro de Tepic

*** Han sido instaladas lámparas con una capacidad de iluminación de 63 mil watts con una inversión superior a dos millones de pesos, afirmó el director de Servicios Públicos Municipales**

Por Miguel Gómez Rivera
MERIDIANO

Tepic.- Todos los tepicenses hemos visto que el Ayuntamiento de Tepic en cuanto a Alumbrado Público, está instalando nuevos postes de luz convertidos en lámparas luminarias en todo el Centro Histórico de esta ciudad, al respecto nos informa Leornado Torres Soltero, quien es director de Servicios Públicos Municipales.

Que este proyecto era para una capacidad de iluminación de 63 mil watts, pero con la nueva estructura y él diagnostico que hicimos vimos que con ese mismo dinero que nos estaban otorgando, se podía hacer más todavía y con el mismo capital de los 2 millones 500 mil pesos, vamos a entregar una obra de 185 watts.

Lo que quiere decir que con el mismo presupuestos en que basaron el primer proyecto, nuestra administración lo agrando tres veces más, sin invertir un solo cinco más el ayuntamiento, mas que tomando en cuenta esa partida de 2 millones 500 mil pesos.

Aclaró que este proyecto lo recibimos a la entrada de la administración y que estaba ya establecido para rehabilitar el alumbrado publico en el Centro Histórico, en su momento declaramos nosotros que estábamos haciendo puros diagnósticos, dentro de los diagnósticos más catastróficos era lo relacionado con el alumbrado publico.

Ya que este departamento que nunca se había manejado con ingenieros mecánicos electricistas y ahora en esta nueva administración, manejamos este sector con ingenieros electricistas, hay un total de 8 ingenieros expertos en el área de alumbrado publico, lo cual da una seria confianza a este departamento, por ser personal profesional.

En esta obra nos dimos cuenta de un gran error, porque los proyectistas anteriores se le olvido contemplar la alimentación aérea de la avenida México, de la Plaza Principal y de la plaza constituyentes, lo que quiere decir que si la CFE quitaba su alimentación aérea, todas estas partes antes mencionadas se iban a quedar sin luz.

Ante esto –señala Torres Soltero, había ocasionado a la ciudadanía una gran molestia y una derrama económica al Ayuntamiento de Tepic, porque tendríamos que hacer una alimentación subterránea y la gente ya esta bastante molesta con tanto abrir las calles y las banquetas del primer cuadro de la ciudad, para volverle a dar luz y que tardaría por lo menos de 3 a 4 meses la obra.

Iniciarán en San Blas

Actúan en protección de manglares en el estado

*** Impartirá grupo ecológico Manglar el III Taller de acuacultura sustentable y protección, señaló Jesús Silva**

Por Miguel Gómez Rivera
MERIDIANO

Tepic.- En el municipio de San Blas una basta zona contiene manglares y lugar donde se cultiva el camarón, ostión y otras especies acuíferas, ante esta situación, el grupo ecológico Manglar, que encabeza Jesús Silva Gámez, se han coordinado con Green Peace, el grupo Huabe del Estado de Oaxaca y Marea Azul del Estado de Campeche.

Para realizar el "III Taller de Acuacultura Sustentable y Protección de Manglares" en los días del 5 al 8 de mayo del año en curso, los talleres se realizaran en el hermoso Puerto de San Blas, que cuenta con un basto territorio de manglares donde se pueden ver hasta las 5 especies como mangle rojo, negro, candelón y otras variedades.

Nos -Señala- Silva Gámez, que la finalidad de estos cursos es para los grupos o personas que se dediquen al cultivo del camarón de granja, de igual forma a que se capaciten en resolver todo tipo de problemas de tipo ambiental, de acuacultura y de la importancia de los manglares en esta zonas estuarias.

Durante estos talleres se recibirá la visita de Acasia Alsivar, egresada de la Universidad Tofft, de la ciudad de Bostón, quien es especialista en enfermedades virales de los camarones, desde luego su participación y sus conocimientos serían de suma importancia para todos los productores de camarón de granja de la zonas de San Blas, Santiago, Rosamorada, Tuxpan, y Tecuala.

Alarmante incremento en muerte infantil por desnutrición: DIF

*** Niños y niñas menores de 5 años presentan algún grado de desnutrición en nuestro país, informó el director general**

Por Hugo Dorantes
MERIDIANO

Tepic.- "La desnutrición infantil es un grave problema que se ha acrecentado en estos últimos años", informó Humberto Sandoval Martínez, director general del Sistema para el Desarrollo Integral de la Família (DIF), quien afirmó que niños y niñas menores de cinco años presentan algún grado de desnutrición en nuestro país.

Acotó que, de ellos, una parte importante sufre exceso de peso y otros deficiencias en su talla y peso, debido a la mala alimentación; asimismo afirmó que el 35 por ciento viven en comunidades indígenas con un alto grado de vulnerabilidad y pobreza.

Aseveró que la población infantil está pasando a incrementar el número de muertes por desnutrición, además de que sufren secuelas producto de la mala alimentación y un importante número de madres de comunidades y zonas urbano-marginadas están dando a luz productos con caracteristicas por debajo de los rangos de peso y talla que pudieran garantizar su supervivencia en el primer año de vida.

Explicó también que la insuficiencia alimentaria para miles de infantes es sinónimo de enfermedad y muerte, especialmente cuando se considera que al termino de 10 años, el país tendrá cerca de 120 millones de habitantes, quienes demandarán 43 millones de toneladas de alimentos, lo cual ante una capacidad productiva que apenas rebasa las 30 millones de toneladas y se magnifica ante los contrastes del poder adquisitivo, el problema de la desnutrición tiende a acrecentarse.

Añadió que la buena alimentación para la infancia mexicana es una necesidad básica y un tema de la más alta prioridad nacional, máxime que es un derecho que esta contemplado en la Convención sobre los Derechos de la Niñez, para el óptimo desarrollo de sus potencialidades físicas e [illegible]telectuales.

De acuerdo a datos del Fondo de la Organización de las naciones Unidas para la Infancia (UNICEF), la desnutrición es un problema de salud pública que afecta al 19.4% de los niños menores de cinco años, colocándolos desde muy temprana edad como personas con deficiencias en su capacidad de aprendizaje y por tanto con una menor capacidad productiva, manteniéndolos permanentemente en el circulo vicioso de la pobreza marginación.

Establece que l[illegible] mujeres en edad de pr[illegible] crear que enfrent[illegible] este padecimiento [illegible] ubican entre las mil[illegible] nes de madres ané[illegible] cas de países en pro[illegible] so due desarrollo o c[illegible] hijos nacidos con esc[illegible] talla y un peso que [illegible] supera los dos kilos [illegible] gramos.

Otro de los prob[illegible] mas que han agudiz[illegible] la desnutrición es [illegible] la tercera parte d[illegible] población vive dispe[illegible] en pequeños poblac[illegible] de ahí que la ubicac[illegible] geográfica de las co[illegible] nidades marginada[illegible] fluye gravemente e[illegible] acceso a los produ[illegible] alimenticios.

El problema d[illegible] municación ante el [illegible] lamiento en que se [illegible] cuentran muchos p[illegible] dos y rancherías [illegible] culta la distribució[illegible] los apoyos gube[illegible] mentales sobre ali[illegible] tos.

Sandov[illegible] Martínez manifest[illegible] para mejorar la n[illegible] ción de los niños m[illegible] res de tres años [illegible] como de las muj[illegible] embarazadas [illegible] lactantes es indisp[illegible] ble para apuntal[illegible] desarrollo armoni[illegible] integral de los men[illegible] por lo que los esfu[illegible] para fortalecer l[illegible] trición de la pobl[illegible] debe enfo[illegible] prioritariamente [illegible] los grupos.

VIEJO PRESIDENCIALISMO Y IUEVA COMPETENCIA POLITICA

Juan Francisco Escobedo
pecial para MERIDIANO

(ima parte)

REPRESENTACION Y POLITICAS GU-ERNAMENTALES

6.- El presidente designa a los candidatos a diputados erales y senadores del PRI, previo intercambio de inforción con los sectores y miembros de la élite presidencial. rece inverosímil que el presidente participe de manera protagónica en el tejido de la trama política del régimen, o así es y tal omnipresencia en general es aceptada y no e contrapesos. En el proceso complejo de decidir las is de candidatos a diputados y senadores la participación os miembros de la élite mesocrática es decisiva en el rcambio de información y negociación, que de manera cta promueven el presidente del Comité Ejecutivo Naal del PRI y el secretario de Gobernación. Es posible que residente no tenga conocimiento directo de todos los rantes y posibles candidatos, pero lo que es prácticate inviable es que algún interesado consiga ser candida- el presidente tiene objeción sobre su persona. Este torio del presidencialismo está poco analizado, se conoescripciones y anécdotas, pero no existen estudios que uenta de la filigrana política que albergan estos proce-

7.- El presidente tiene la primera y la última palabra ecto de las políticas gubernamentales. No llama la ión que el presidente del gobierno en cualquier otro sea el responsable directa de la definición e mentación de las políticas públicas, con la participación ministros correspondientes. En el caso mexicano, el del presidente es excesivo. Sólo aludiré a dos aspectos onfirman el protagonismo presidencial en esta matexiste una arraigada costumbre presidencial de asumir lo menos ofrecer la imagen de que se tiene control de nflictos y demandas de la sociedad, aún de aquellas de er localista o personal. Diríase que el presidente ene una campaña política permanente durante los 6 ue dura su gobierno, recorriendo compulsivamente el rio nacional, lo mismo para entregar títulos de propieertificados de inafectabilidad, presidir reuniones de sarios, inaugurar asambleas de vendedores de loteregar premios a deportistas, inaugurar obras a medio ar, etc. Tales prácticas no son nuevas y responden al ativo de recrear constantemente la legitimidad del en y del presidente. Las andanzas presidenciales se añan habitualmente de un despliegue institucional y ión realmente grotesco. No hay acción pública ni obra que valga, si no se pone en marcha de la mano del ente. Los objetivos de las políticas públicas más antes, el aumento del presupuesto, la aceleración de as y la gestión, la definición de prioridades, etc, se tra en la esfera indisputada en la que toma decisiones dente. Una de las claves de la eficacia gubernamental en el interés que el presidente tiene en determinadas s, porque aquellas que escapan a su atención e interés a merced de la burocracia, del tráfico de influencias, rrupción, y cuando se satisfacen es porque existe diación política y presión social de la oposición, de los afectados o de la opinión pública. No hay partido ni ítico de oposición que resista el activismo presidenpresidente no es la cabeza visible de un régimen rio encerrado entre las murallas de un feudo, es un lítico que no cesa en su intercambio social, lo que le iona una importante y rápida información de lo que n el país. En este sentido gana en eficacia y capacieacción, pero lo hace a costa de inhibir el funcionaormal del resto de la trama institucional y republiúltimo ejemplo de activismo compulsivo y eficacia cial lo ofreció el presidente Carlos Salinas de Gortari rograma Nacional de Solidaridad.

ONTROL Y REFORMISMO ELECTORAL

El presidente ha mantenido la iniciativa y el control formas políticas y electorales ocurridas entre 1977 Sólo con la pérdida de la mayoría absoluta en la de Diputados en las elecciones de 1988, el presidenbligado a transitar el camino de la negociación con ión para promover reformas electorales. Este amiento le dio a las reformas mayor calado, ya que añaron de compromisos de respeto de la legalidad da entre las fuerzas partidistas que apoyaron las . Si bien no resolvieron los problemas de inequidad petencia y falta de credibilidad en los procesos s, abrieron nuevas rutas para el diálogo, la formaonsensos y la negociación política. El régimen e manera unilateral las reformas precedentes a la olítica de 1977, que llegaron hasta donde la volunulos políticos del régimen lo permitieron, pero presiones o tensiones políticas que le obligasen a n serio con los partidos de oposición. Previamente a de 1977 se abrió un proceso de consulta pública lar los temas de la reforma y recoger información estado de las demandas y presiones políticas, pero momento se desarrolló un proceso de negociación ir multilateralmente los alcances de la reforma. sos del reformismo electoral históricamente han del presidente. La reforma mas reciente, la de 6 fue diseñada bajo la iniciativa presidencial. reformas han servido en cada coyuntura para as expectativas acerca de la inminencia de la tan instauración definitiva de la democracia en se a los avances, persisten evidencias de inequidad de sospecha, pero en todo caso, el presidente no er perdido la iniciativa reformista. De los ocho udidos, sólo el que corresponde a la jefatura de las nadas y de manera indirecta a las políticas guber-, tienen asidero preciso en la legalidad constituresto constituyen expresiones relevantes del no presidencial que actúa con determinadas as -tool kit-. Caja de herramientas que alude al prácticas, modos de hacerlo y arreglos que eberg que es la institución presidencial. Estas ias le dan al presidente, a su sucesor, una vez que lo la candidatura presidencial, y a los miembros ue gira en su entorno, la condición de actores damentales, que confluyen a formar el centro de orden político mexicano. Este es el alud de rocesos políticos que heredará el presidente que elecciones del próximo 2 de julio.

En elecciones presidenciales

Continuará FSTSE apoyando al PRI

* "Contamos con el compromiso de Francisco Labastida", para mejorar la situación de pensionados y jubilados, anunció Joel Ayala

FSTSE APOYARA PRI

UNIVERSAL

México.- Joel Ayala Almeida, secretario General de la Federación de Sindicatos de Trabajadores al Servicio del Estado (FSTSE), anunció que continuará apoyando al Partido Revolucionario Institucional (PRI), "pues contamos con el compromiso de Francisco Labastida Ochoa" para mejorar la situación de más de 370 mil pensionados y jubilados del ISSSTE.

Destacó que continuará la lucha por una reforma integral que realmente beneficie a los pensionados como un justo reconocimiento a "quienes entregaron su mejor esfuerzo al servicio de México".

Uno de los propósitos, agregó, es que este sector del Instituto de Seguridad y Servicios Sociales para los Trabajadores del Estado (ISSSTE) pueda recibir los mismos incrementos salariales que los trabajadores al servicio del Estado en activo, mediante el derecho a la pensión dinámica para mantener el valor adquisitivo de las pensiones.

En un comunicado, afirmó que esta propuesta "no es una reflexión seramente electorera, porque México es impensable sin el derecho a la seguridad social, consagrada en las garantías sociales de nuestra Constitución Política".

Recordó que la FSTSE agrupa a 88 sindicatos que representan, a su vez, a más de 1 millón 680 mil trabajadores, por eso la importancia de llevar a cabo acciones de fortalecimiento de la institución de seguridad social como lo es el ISSSTE.

Alerta Alianza por México sobre candidatos "de celofán"

UNIVERSAL

México.- El coordinador operativo de la Alianza por México, Jesús Ortega Martínez, alertó sobre candidatos presidenciales "de celofán" que "inventan los mercenarios de la estadística". La Alianza por México arrancó la campaña de los más de 1,200 candidatos con una llamado a "la acción organizada" y "la movilización consciente" de los dirigentes de los cinco partidos que integran la coalición. Luego de enfrentar diferencias para la postulación de candidatos de la Alianza, Ortega Martínez hizo un llamado a la conciencia de los ciudadanos y candidatos para que alerten sobre "la ofensiva" que pretende hacer creer que un cambio no es posible, es decir, que se mantenga el Partido Revolucionario Institucional (PRI), o que la segunda vía es la llegada de Acción Nacionaal (PAN) a Palacio Nacional.

La ofensiva pretende hacer creer que no se puede alcanzar la victoria, dijo, por eso es el momento "de calibrar toda fuerza y capacidad de lucha". Recordó entonces que millones de mexicanos piensan que la justincia y democracia son posibles en México. "A nosotros nos correspondee la tarea de que tal posibilidad no se frustre...para ello requerimos de los dirigentes de los partidos", señaló. Y destacó: "La Alianza tiene capacidad para que en los próximos dos meses demostremos que la elección federal no la va a decidir el solitario de Palacio, no la pueden decidir en los escritorios de los mercenarios de la estadística, especialistas en inventar encuestas, que el destino del país no lo van a resolver los mercadólogos que venden envueltos en celofán a candidatos presidenciales que como jabones se deshacen en la primer tallada", los más de mil candidatos irrumpieron en aplausos.

El operativo dijo que "en la Alianza tenemos capacidad para demostrar que ningún publicista puede, y no debemos permitir, sustituir el voto libre y consciente de los electores, podemos lograr que el factor decisorio lo tomen los ciudadanos y que su voto no se pueda suplantar ni comprar". Los 58 días que restan para la elección, dijo, "son surficientes para evidenciar que nuestra propuesta de cambio es la mejor".

En el primer trimestre

Elevará el crecimiento del PIB en un 7%: BBV

* Genera gran impulso a la economía tras el crecimiento de la producción del 5.2%, indicó el Grupo Financiero

UNIVERSAL

México.- La fortaleza del consumo y de la inversión elevarán el crecimiento del Producto interno Bruto (PIB), hasta cerca del 7%, en el primer trimestre del año, indicó Grupo Financiero BBV Probursa, en un análisis para América Latina.

Dijeron que esto representa un nuevo impulso a la economía tras el crecimiento de la producción del 5.2% en el último trimestre de 1999. "La fortaleza del consumo privado se ha visto reflejada en el elevado crecimiento registrado por las ventas al por menor y en el repunte de 50% que han experimentado las importaciones de bienes de consumo durante los dos primeros meses del año", explicaron los especialistas.

No existen signos de recalentamiento. En este sentido dijeron que las cifras de crecimiento del primer trimestre se están viendo magnificas por la débil base de comparación que suponen los datos de comienzos de 1999 y, por tanto, se moderarán a medida que avance el año. Sin embargo, dijeron que las autoridades deben estar preparadas para actuar ante cualquier evidencia de desequilibrios insosteni-bles. "Esto es especialmente relevante si consideramos que la probable desaceleración de la economía de los Estados Unidos, junto con sus precios del petróleo más bajos provocarán un mal indicio del saldo comercial en la segunda mitad del año", mencionó BBV Probursa. Dijeron, que es benéfico que en el corto plazo el banco central continúe una política monetaria restrictiva y que haya subrayado la necesidad de responder con rapidez a una posible corrección de los precios en los mercados financieros internacionales, así como a cualquier otro tipo de shock externo. Además podría resultar necesaria la opción de una contracción fiscal adicional con el fin de frenar la demanda interna. Los especialistas prevén que las tasas de interés se mantengan estables después de que en el corto plazo ya han caído substancialmente.

Sin embargo, todavía existe cierto margen para un ajuste a la baja en los plazos más largos de tasas.

Como consecuencia de esta situación el banco central está aprovechando para alargar el plazo medio de vencimiento de su deuda mediante la emisión de bonos.

Empleos, secuelas de la crisis

MEXICO, D.F., abril 30 (UNIVERSAL).- La población en México todavía sufre las secuelas de la crisis de 1994, la más importante de la historia, y se enfrenta a empleos mal remunerados.

Las mayores alternativas para el empleado, el profesionista, el obrero se han abierto en el sector maquilador y las empresas pequeñas, pero los salarios son muy bajos. La generación de empleos masivos con sueldos limitados es la característica de los últimos cinco años.

Una muestra. El salario mínimo, que se dice que ya nadie gana, registra una pérdida 22% en términos reales en el periodo. En 1994 era de 13.97 pesos, en el 2000 alcanza 35.23 pesos diarios. Los reportes del Institu to Nacional de Estadística, Geografía e Informática (INEGI) revelan que 9.3% de la Población

Económicamente Activa gana menos esta cantidad. De la población que trabaja, 20% se concentra en el comercio, sector que ha registrado un deterioro salarial del 21.8% y donde el promedio de los trabajadores ganan 100 pesos.

Al revisar los salarios de las empresas maquiladoras las remuneraciones que reportan una baja de 6.3%, descontando la inflación del periodo.

El sector de la construcción registra una caída en remuneraciones de 29%, la tercer parte lo que pagabaen 1994. En el sector manufacturero, las remuneraciones llegan hasta 229 pesos diarios en promedio por la mano calificada. No obstante, si se compara el ingreso actual con el de 1994, la caída es del 22% en términos reales.

Muchos trabajos en maquila

El sector que ha generado más empleo en México en los últimos años es la Industria Maquiladora de Exportación, porque los demás son empleos que "no tienen ningún peso dentro de la economía del país", según Alejandro Rojas Vázquez, presidente de la Asociación Mexicana de Ejecutivos en Relaciones Industriales (Ameri).

La creación de empleos se han centrado en la micro y pequeña industria y no precisamente son de calidad técnica o profesional, sino empleos masivos, señala Rojas Vázquez.

Muchos de los empleoos se generaron en el giro de la construcción, manejado por muchas obras generadas por el sector público y algunas generadas por el sector de construcción privada, sobre todo en el terreno oficinas en edificios.

"Lo que es una realidad, es que lo que ha mantenido el crecimiento constante en el empleo, luego de la crisis de 1995, ha sido el sector maquilador. Aquí es real el crecimiento, con la creación de un millón en los últimos tres o cuatro años", precisa Rojas Vázquez.

Son empleos que en el mejor de los casos significan de 2 a 2.5 salarios mínimos, sueldo promedio del operador en la industria maquiladora. A esta cantidad, se suman algunas prestaciones, como vales de despensa, pero eso no Çcambia el que los niveles salariales no rebasan los tres salarios mínimos para estos casos, indica el directivo de Ameri.

Existen sueldos que se ubican entre 3 y 5 salarios nmínimos para la mano de obra calificada, como sueldo base, y hay otro tipo de ayuda como transporte, dado que los parques industriales se encuentran alejados de las zonas habitacionales.

Rojas Vázquez recuerda que las cifras oficiales sobre empleo hablan que en 1999 se crearon más de 650 mil puestos y de ellos al menos 400 mil se originaron en la industria maquilladora de exportación.

Genera empleo las micro empresas

En sólo un año, la micro industria generó 395 mil 421 empleos, mientras que la empresa grande disminuyó el número de fuentes de trabajo en 479 mil 401, según la Secretaría de Fomento Industrial (Secofi).

"Las micro empresas son negocios con una estructura mínima, donde la estabilidad del personal es poco duradera, mal pagados y mal capacitados, ya que no hay opciones tecnológicas", comenta Francisco Caballero, analista de la Canacintra.

Reitera Fox invitación al PRD a unirse a la Alianza para el Cambio

* Recurre Labastida a la maquinaria priísta, "se ve obligado a pedir ayuda a los gobernadores priístas", señaló el candidato del PAN

UNIVERSAL

México.- En vez de ir hacia las ideas y las propuestas, Francisco Labastida recurre a la maquinaria priísta, al PRI oscuro. "Vemos que tiene muy claro que vamoss adelante en las encuestas y se ve obligado a pedir ayuda a los gobernadores priístas", sostuvo Vicente Fox, candidato presidencial de Alianza por esl Cambio.

Y remató su idea contra el abanderado presidencial del Partido Revolucionario Institucional (PRI). "Nos tiene sin cuidado lo que haga. Pero sí estaremos atentos a que no usen recursos del erario ni tiempo de gobierno para apoyar a Labastida".

"Creo que ya dijo muchas cosas en el debate, ya quedo claro donde están las ideas, en las presentaciones que hemos hecho, en los distintos foros, particularmente en el ITAM, donde se volvió a atrever junto con nosotros, y ahí está el resultado de la encuesta de un simulacro de elección, 56 por ciento del voto para Vicente Fox y 26 por ciento para Labastida", señaló. El guanajuatense alegó que sí tiene ideas y propuestas, que "son las de 100 millones de mexicanos que hemos visitado, con quienes hemos dialogado, compartido estos tres últimos años".

En el mismo tono que ha hablado las últimas semanas, como el futuro presidente, Vicente Fox reiteró la invitación a militantes del PRI, del Partido del Trabajo (PT), del Partido de la Revolución Democrática (PRD), a "esta gran Alianza por el Cambio".

Eso sí, aclaró que "a los únicos que vamos a dejar afuera es a los corruptos. Todos los demás serán bienvenidos dentro de este gran equipo. Hago esta invitación con la responsabilidad dea que vamos adelante en las encuestas".

Fox rechazó, contundente, la invitación del candidato presidencial de la Alianza por Méoxico, Cuauhtémoc Cárdenas, para debatir sus propuestas entre dos. "Tenemos un acuerdo Cárdenas, Labastida y Vicente Fox para llevar a cabo un debate el 23 de mayo".

ENEMIGOS DE MEXICO

Eso sí, le hizo un recordatorio al abanderado de Alianza por México. "Cárdenas tiene que entender bien que los enemigos de México están alrededor de Labastida, que los enemigos de México están en ese priísmo duro que no quiere dejar el poder", añadió.

Continuó: "Cárdenas sabe bien que el camino de México es la alternancia en el poder. Ya se benefició del voto duro en el Distrito Federal; Cárdenas tuvo ya la oportunidad de luchar por México. Hoy, si Cárdenas cree en la alternancia y en el futuro de México, y en la necesidad de sacar al PRI de Los Pinos, de ir a la alternancia, debe concentrar sus argumentos, sus debates, frente a Labastida, y no en la Alianza por el Cambio, donde podemos sumarnos todos".

Sobre las afirmaciones del candidato de Democracia Social, Gilberto Rincón Gallardo, consideró falso que él sea incluyente sólo con quienes lo siguen.

"Todos sabemos que eso no es cierto. A Gilberto le aprecio mucho su lucha en el socialismo, su lucha por México, las ideas buenas que propuso en el debate, no le reconozco por supuestto el asunto del aborto, pero lo invito a que luchemos por México", añadió.

"Sabe bien que no estoy en contra de las minorías ni contraa los partidos políticos, los respeto a ambos. Pero hoy tenemos el reto de una verdadera democracia en el país", apuntó.

Fox, acompañado de Santiago Creel, candidato a jefe de Gobierno el Distrito Federal, cantó a coro con la estudiantina de APAC, las canciones "La vida sigaue igual" y "Amigo".

Después, los nombraron miembros honorarios de la estudiantina. En su muy particular estilo, cuando Fox habló ante los niños, les prometió cuál será una de las metas más importantes que concluirá en su gobierno.

"Al final del próximo sexenio, tal y como dice tDomino's Pizza, no habrá un niño a más de 30 minutos de distancia de un centro de salud, donde recibirán atención con calidez".

A manera de conclusión, Fox pidió a los adultos que cargasen a los niños en hombros. Y como se ha vuelto ya una lugar común en sus mítines, pidió levantaran la mano formando una V con los dedos, y se comprometieran "a sacar al PRI de Los Pinos el 2 de julio".

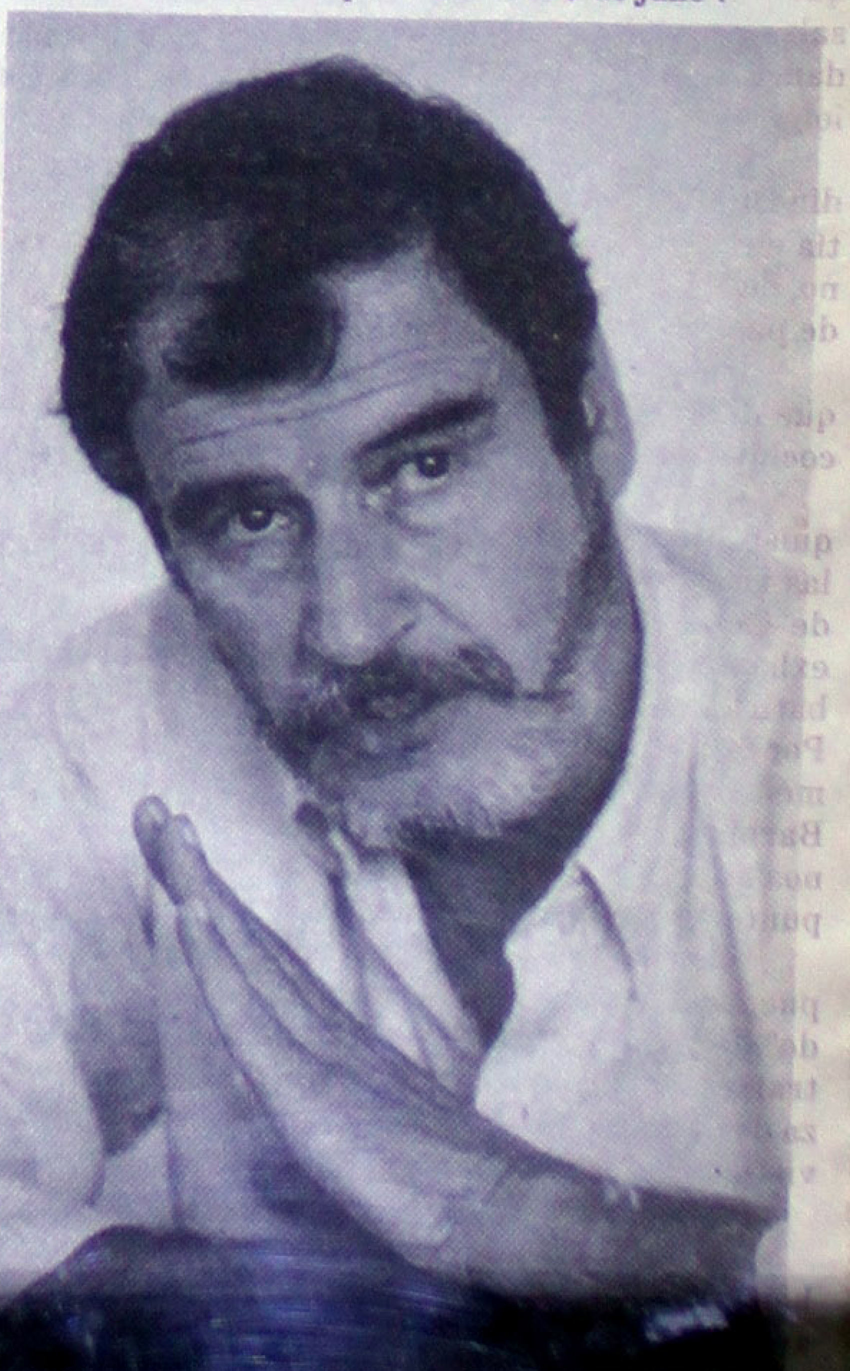

Toda la información directo a tu Telcel

Con los Servicios de Información Móvil de Telcel obtienes oportunamente toda la información personalizada que necesitas en todo el país, directo a tu Telcel.

Finanzas | Economía | Política | Clima | Hoy no Circula | Deportes en línea | Espectáculos | Entretenimiento | Vialidad en línea | Medio Ambiente en línea en la Cd. de México.

Esto es sólo el principio de todos los servicios de Internet que tendrás en tu Telcel.

Internet MOVIL
telcel
Digital PCS

Para contratación marca 111 SEND sin costo desde tu Telcel o acude a un Centro de Atención a Clientes Telcel.

LUNES 1 DE MAYO DEL 2000
Meridiano
Edición: Karina López
Diseño: Imelda Ramírez
e-mail: merisoc@usa.net
Teléfono: 12-01-45 ext. 112

Matrimonio

Sánchez Ayala- Rodríguez Arcega

Hermosa boda tuvo la pareja formada por el Cap. Piloto Aviador Elías Sánchez Ayala, originario de Acapulco Guerrero, y la Lic. en Psicología Leticia del Carmen Rodríguez Arcega, de esta ciudad, el pasado 16 de abril cuando recibieron la bendición a su unión en misa celebrada en la capilla de la Hacienda Santa Lucía, en Guadalajara Jalisco.

El sacerdote J. Jesús Martínez Jiménez ofició la misa en punto de las cinco de la tarde, y otorgó el sacramento del matrimonio a Elías y Leticia del Carmen, quienes estuvieron acompañados de más de trescientos invitados provenientes de Acapulco, Tepic, la ciudad de México y del estado de Sinaloa.

Cerca de los novios estuvieron sus padres Elfida Ayala de Sánchez y Bernardo Sánchez Hernández, ingeniero Gilberto Rodríguez Torres y Leticia Arcega de Rodríguez, quienes mostraron su alegría por el enlace de sus hijos. Participaron como padrinos de boda el Tte. Coronel Leonardo Efrén Gómez y Yolanda Bugarín de Gómez, Maribel Mendoza de Godínez y José de Jesús Godínez Arredondo.

Después de la ceremonia religiosa tuvo lugar la boda civil, en el salón de Las Esculturas en la misma preciosa hacienda. Ahí firmaron como testigos la Maestra María Norzagaray y el Lic. Juan Francisco Rodríguez Torres, Ildeliza de Rodríguez y el C.P. Américo Ortiz Covarrubias, así como un grupo de testigos de honor.

Una vez que la pareja fue declarada Matrimonio ante las leyes y la sociedad, dio inicio la fiesta ofrecida en los amplios jardines de la Hacienda, lugar que fue decorado con arreglos de flores naturales; la capilla lució frescos alcatraces, mientras las fuentes de la hacienda también se vieron llenas de flores. Diferentes Carretas que adornan pequeñas avenidas del lugar también fueron arregladas y se instalaron junto a ellas puestos de aguas frescas, realzando el toque mexicano que enmarcó este concurrido evento familiar.

Los invitados, entre amigos y familiares de los novios, cómodamente disfrutaron por horas del festejo, ubicados bajo blancas carpas en arregladas sillas y mesas. La versátil música de La Gran Compañía, amenizó por horas el baile y antes de su actuación, un grupo de Violines interpretó melodías alrededor de cada mesa de invitados. En su momento se sirvió exquisita cena a base de platillos mexicanos, y no se perdió oportunidad para brindar por los novios que se vieron radiantes en el transcurso de su boda. Leticia del Carmen además de verse feliz, lució un vestido de novia mexicanísimo diseñado por Sergio Miramontes, realizado con manta tejida en telar de cintura por artesanas de Oaxaca. El novio por su parte, llevó orgulloso su uniforme de la FAM.

Ing. Gilberto Rodríguez Torres al entregar a su hija en el altar de la Capilla de la hacienda Santa Lucía.

Ing. Gilberto Rodríguez Torres y Leticia Arcega de Rodríguez, padres de la novia.

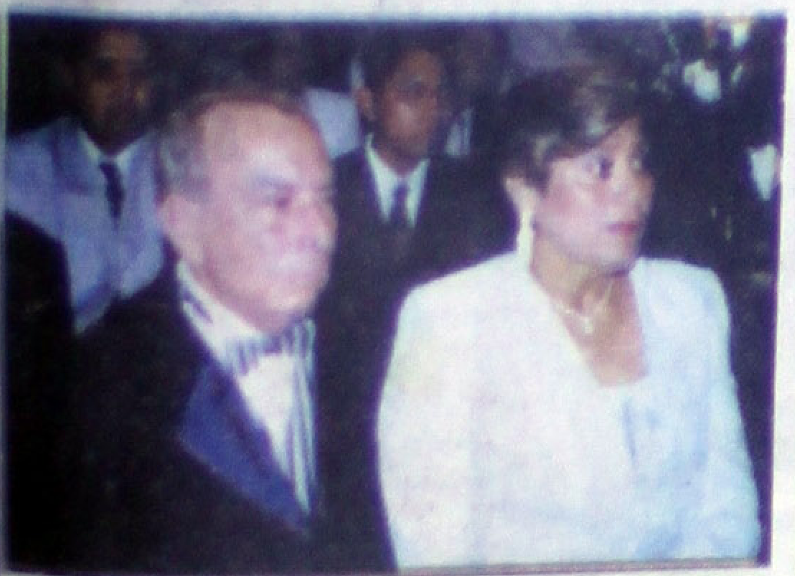

Elfida de Sánchez y Bernardo Sánchez, padres del novio.

Tte. Coronel Leonardo Efrén Gómez y Yolanda Bugarín de Gómez, padrinos de boda.

Maribel Mendoza de Godínez y José de Jesús Godínez Arredondo, padrinos de velación.

Los novios al salir de su misa de esponsales.

Lic. Juan Francisco Rodríguez Torres, testigo del matrimonio civil.

Maestra María Norzagaray, testigo de la boda civil.

Elías y Leticia del Carmen durante su boda civil, en el salón de Las Esculturas en la Hacienda Santa Lucía en Guadalajara.

Xolyva[illegible] Rodríguez Arcega, Bety Rodríg[illegible] Arcega, Yanet Rodríguez, Lupita Rodríguez y [illegible] Sánchez Ayala, madrinas del nuevo matrimonio y la corte de honor.

Andrea Linaly Martínez Sánchez cumplió 4 añotes el pasado 24 de abril y por ello sus papis Lyna Sánchez y Humberto Martínez la festejaron en familia, y a las felicitaciones se unieron sus abuelitas Rosa María Castañeda y Martha Mora, así como sus amigos y familiares Paty Padilla, Francisco Moreno, Lauro Padilla, Ivonne Medina, Jesús y Lupita Castañeda, Yéssica Alvarez, Mariel Villa, Grecia Ramírez, Alexa, Alonso Martínez y la Familia Guardado.

En la gráfica Anahi Hernández, Francisco Medina, Marcela Guerrero, Carlos Huerta, Cuquis Robles, Jesús Ochoa y Cindi Dávalos, quienes en el pasado acto académico de graduación del Instituto Tecnológico de Tepic (ITT) egresaron de la Licenciatura en Informática, 1994-1999. ¡Felicidades!

Ellos forman la generación completa "Cruz Bernardo González Fajardo" de Licenciados en Informática egresados del periodo 1994-1999. Sus padrinos de generación fueron el Lic. José de Jesús Ceballos Mejía y el Ingeniero Manuel Mo... Amador". (Fotos de Héctor Rafael Torres).

Hotel San Jorge
Su Hogar en Tepic

Viva la tradicional hospitalidad de el

Hotel San Jorge

En el corazón de la ciudad y con la mejor ubicación cerca de los centros financieros

Le Ofrece:

¡Habitaciones de Paquete!

Paquetes promocionales a grupos y Agentes de Ventas.

Paquetes comisionables a agencias de viajes y le invita a pasar un rato agradable en su

La troje
RESTAURANTE Y BAR

Y en su Bar "La Herradura"

Puebla 211 Norte
Tepic, Nayarit
C.P. 6300
Teléfono y Fax 01 (32)

12
13-24
12-60
17-09
17-55
17-95

Omnibus de México
MENSAJERIA Y PAQUETERIA

SERVICIO NACIONAL E INTERNACIONAL

Atendemos sus necesidades de envíos con calidad, rapidez y seguridad.

Nuestro objetivo es proporcionarle el mejor servicio en la transportación de sus sobres o paquetes.

-Servicio Ocurre
-Recolección y entrega a domicilio
-Flete por cobrar
-Acuse de recibo*
-Venta de Guías prepagadas
(OMNIGUIAS Y OMNIPAQ)

EN TEPIC, NAYARIT, AV. INDEPENDENCIA S/N COL. LLANITOS
TEL. 14 46 06 Y 13 4880

Nuestro Compromiso...¡Servirle

EL CIRCO SE PRESENTÓ AYER EN EL TEATRO DEL PUEBLO ALÍ CHUMACERO ACTUANDO ESPECIALMENTE PARA LOS NIÑOS, CON MUCHO ÉXITO. (FOTO DE HÉCTOR RAFAEL TORRES).

La violencia de las caricaturas genera "estrés" en los niños

* Algunas se han mantenido por décadas; influyen en el desarrollo de los niños

Alejandra Mendoza de Lira y Jessica Mendoza González

Desde hace varias décadas, las caricaturas han sido el pan nuestro de cada día de millones de niños en todo el mundo, que pasan horas enteras viendo toda clase de dibujos animados, en especial los estadounidenses, aunque a últimas fechas han tomado gran auge los japoneses.

Las caricaturas tienen gran influencia en la vida de los pequeños, ofreciéndoles cosas que nunca podrían ver en su vida cotidiana. Sueños y fantasías es lo que venden a los pequeñines, pero ¿qué tan conveniente es que un niño las vea?, ¿cuáles son las apropiadas?

La psicóloga Brenda Mendoza, perteneciente a la SEP, mencionó que está comprobado que las caricaturas ejercen un impacto en los niños. "La televisión modela su comportamiento, es decir a través de las caricaturas, aprenden estilos de comportamiento. Algo importante es el ...ente de enojo que se produce por el estres que generan, por comportamientos agresivos."

Uno de los consejos que la psicóloga dio es que los padres deben acompañar a sus hijos cuando ven televisión para orientarlos.

También dio algunos de los puntos que se deben tomar en cuenta.

Los programas fueron creados para ...resultados específicos.

Cada persona interpreta los mensajes de diferente manera.

La violencia en la televisión toma muchas formas.

Los programas, igual que las caricaturas, tienen como propósito fundamental ...inero.

En esta época hay caricaturas para niños y adultos. Entre las preferidas de los niños están: "Pokémon", "Los mumies", "Hey Arnold", "Aventuras en pañales", "La vaca y el pollito" y "Garfield y sus amigos". Los más grandecitos prefieren "Ed, Edd y Eddy", "Ranma 1/2" y "Dragón Ball".

A los creativos y gente relacionada con la producción de dibujos animados les gusta echar mano de la violencia, porque es lenguaje universal y se vende muy bien.

CARICATURAS CLÁSICAS

"Bugs Bunny".- Es un icono adorado por los fanáticos de todas las edades. Este pícaro conejo nació en los 40, ha aparecido en 175 cortos y diversos largometrajes.

"Scooby Doo".- Es el perro más famoso. Sus aventuras son de terror, pero siempre triunfa el bien.

"El pato Lucas".- Vanidoso, ambicioso, celoso, apresurado, así es el carácter del más grande antagonista egomaniaco, manipulador y temperamental de los Looney Tunes.

"Don gato y su pandilla".- Benito, Cucho, Espanto, Panza y Demóstenes hacen de las suyas con el oficial Matute.

"Los picapiedra".- Pedro, Vilma, Betty y Pablo hacen de cada día una nueva aventura en la edad de piedra.

"Los supersónicos".- La vida de estos personajes sucede en una ciudad donde las naves se guardan como maletines.

"Tom y Jerry".- Ellos hicieron su debut en 1940 y desde entonces son el gato y el ratón más famosos del universo.

"Gasparín".- Es un simpático fantasmita que anda en busca de amigos.

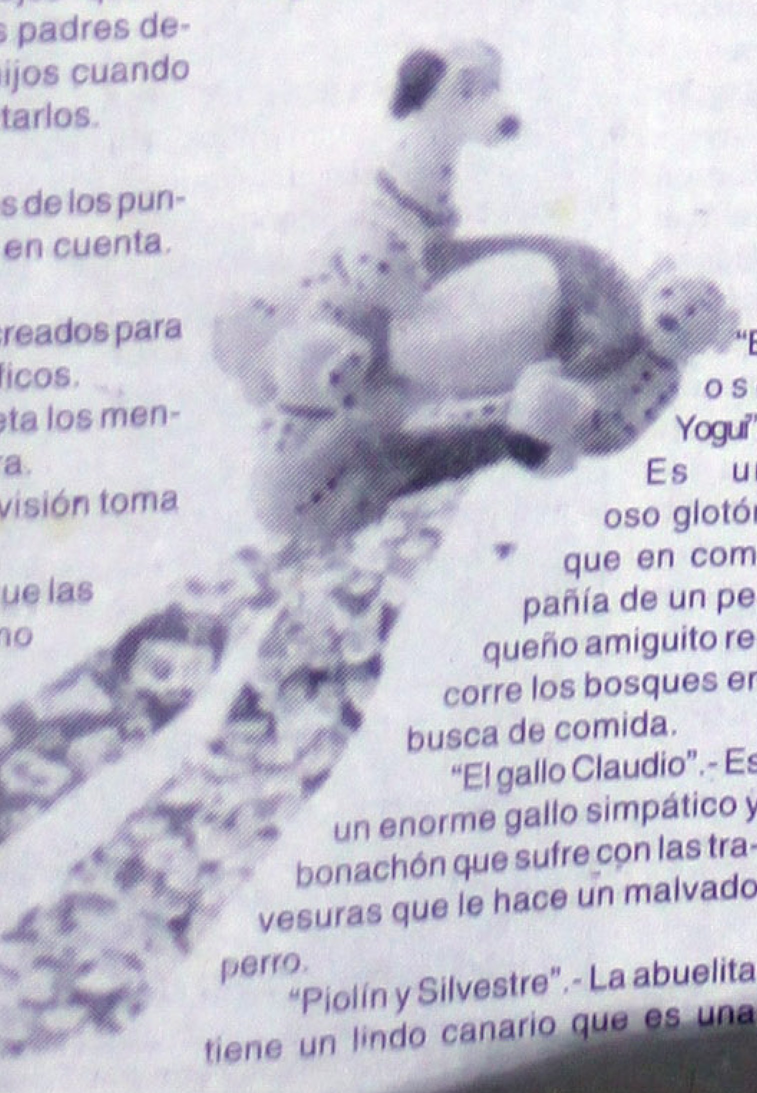

"El oso Yogui".- Es un oso glotón que en compañía de un pequeño amiguito recorre los bosques en busca de comida.

"El gallo Claudio".- Es un enorme gallo simpático y bonachón que sufre con las travesuras que le hace un malvado perro.

"Piolín y Silvestre".- La abuelita tiene un lindo canario que es una gran tentación para un travieso gato.

"El correcaminos".- El correcaminos es una ave que se la pasa escapando del coyote.

MODERNAS "Las chicas superpoderosas".- Protegen al atemorizando Townsville de las supervillanias.

"El laboratorio de Dexter".- Fue creado por uno de los jóvenes talentos de esta generación y ha probado ser el favorito.

"Johnny Bravo".- Joven, musculoso y rubio. Utiliza muchas frases para conquistar, pero pocas veces tiene éxito.

"Los Simpson".- Una familia muy especial con la que se pueden identificar muchas familias en todo el mundo.

OTRAS "La vaca y el pollito" "Shadown Raiders" "Guerra de bestias" "Mad Jack el pirata" "La princesa Sissi" "Jim Button"

HOLLYWOOD

Inicia el rodaje de "Hannibal"

Por JESUS SANCHEZ GARCIA SUN

HOLLYWOOD, Cal.- El director Ridley Scott quien dirigióX la película "Allien", comenzará a dirigir la nueva cinta a "Hannibal", la cual es la segunda parte de "El Silencio de los Inocentes", aquella inolvidable producción que hace años estelarizaron Jodie Foster y el genial inglés Anthony Hopkins. Como todos sabemos la película ganó varios Oscar, uno iinclusive para Jodie y otro para el señor Hopkins y metió muchísimo dinero a las taquillas... Jodie se negó a intervenir en la nueva película alegando que nunca segundas partes fueron buenas, en lo que puede tener razón, por lo que ahora el p apel de la agente del FBI, Clarice Starling, lo hará Julianne Moore, papel que puede ser su consagración. Al respecto Julianne dijo: "Jodie hizo una sensacional Clarice y ahora siete años después me ofrecieron a mí el papel cuando ella lo rechazó. Trataré de hacer algo muy diferente, pero excelente como ella lo hizo. Se que me enfrentaré a las críticas, a las comparaciones, pero me considero suficiente actriz para sacar adelante lla parte". Por su parte Ridley Scott tiene mucha fe en lo que hará Anthony Hopkins, quien ha declarado en muchas ocasiones que espera con ansias volver a interpretar a Hannibal. Scott acaba de dirigir al exitoso Russel Crowe en "Gladiator".

Jerry O'Conell acaba de filmar "Mission to Mars" y ahora se disponea a entrar a los sets para filmar "First Daughter" donde hará el papel de un agente secreto que tiene a su cargo cuidar a la hija del Presidente. Jerry también escribió el libreto pensando en que lo actuaría Sarah Michelle Gellar. Jerry y Sarah Michelle eran novios entonces, ahora no sabe quién será la actriz que haga el papel de la "primera hija".

Sandra Bullock inicia película, "28 Days" donde hace el papel de una escritora alcoohólica, quien tendrá que pasar cuatro semanas en una clínica de rehcabilitación, ya que la detuvieron conduciendo en estado de ebriedad. Sandra está pmuy emocionada por hacer el papel, que lleva a hombres o mujeres a hundirse social y moralmente.

Se acaba de estrenar una película de dibujos animados titulada "The Rodato el Dorado", en la que las voces de los principales personajes fueron interpretadas por primeras figuras como Kevin Kline, Kenneth Branagh y Rosie Pérez. La acción tiene lugaar en el siglo XVI y las canciones fuerron compuestas especialmente por Elton John que es un enorme talentoN. Quienes la han visto dicen que gustará tanto como "The Lion King" Ry como "La Bella y la Bestia"...

La TV cada vez adquiere mayor fuerza, la prueba es que grandes figuras del cine filman especialmente para la TV. Actores como Rchard Dreyfuss, Harvey Keitel, George Clooney, Sam Elliott y Mivhel Ferrer filman "Fails Safe" para la CBS patrocinados por la Ford...

Natalia Cole, hija del inmenso cantante y compositor Nat "King" Cole estrena disco y autobiografía titulada "Angel on my Shoulder" (Angel en mi hombro, refiriéndose a su adorable papá que nunca deja de cuidarla. Su primer sencillo será "Best of Natalie Cole". que está vendiéndose como pan caliente. Natalie como su papá Nat, tienen muchos admiradores en México así que no dejaen de adquirir el libro y el CD...

Siguen llegando noticias de que en algunos medios mexicanos se habla muy mal de Salma Hayek, lo más reciente que se portó muy altanera con la televisión mexicana durante la entrega del Oscar. ¡Por favor compañeros, esa noche las actrices y actores populares son acosados por los medios, pero estén seguros que Salma es la mejor embajadora de México por estas tierras.

Es una mujer extraordinaria, que está alcanzando niveles difíciles de lograr... por cierto hay otra latina que ia va a hacer en grande: la española Penélope Cruz. No sabemos por qué razón "The Matrix" la películea donde Keanu Reeves es la estrella no ha llegado a México. Por acá está triunfapndo en grande. No lo olviden "The Matrix" es una gran película...

Y más de españoles: fue tal el triunfo de Pedro Almodóvar cuando ganó el Oscar a la Mejor Cinta Extranjera, que muchos de los asistentes se pusieron de pie. Con Pedro estaba Marisa paredes su gran actriz y amiga... varios de los grandes actores de Hollywood declararon que les gustaría ir en la cinta que dirigirá Almodóvar en Hollywood...

Hotel Ejecutivo INN

ESTE Y TODOS LOS DOMINGOS:

Domingo de Tianguis en el Hotel Ejecutivo INN

Si ven a la exposición y venta de libros usados, antigüedades y arte.

*Desayuno buffet, tianguis, salón de domino y baraja para los adultos y para los nios diversión en la alberca con juegos y concursos.

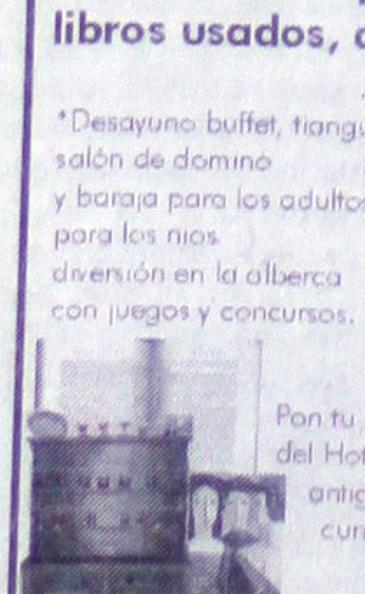

Pon tu puesto en el tianguis dominical del Hotel Ejecutivo INN, libros usados antigüedades, artículos de arte y curiosidades (sin costo para ti)

DE 19:00 A 21:00 HORAS HORA FELIZ EN EL LOBBY BAR DEL HOTEL

Informes y Reservaciones a los Teléfonos 12-04-77, 12-07-16 y 12-08-92 con Samantha Camacho.

MENSAJE DE TONY FIGUEROA

La calidad y cantidad de la información son la clave de tu éxito o fracaso.

Hoy mas que nunca hay oportunidades, vamos, vivimos una nueva era mental, un reto a tu intelecto. Hoy en día decimos: Tanto sabes tanto vales, lo importante es lo que estas aprendiendo o a quienes les estas aprendiendo. Juntate con los grandes y seras grande, selecciona a tus amigos, no permitas contaminarte de las personas que viven en la mediocridad por que es gente que hace las cosas a medias y jamas conocen la felicidad, además, reflexionemos:

¿Si en la vida tu no te decides alguien más se va a decidir por ti?

¿Si no tienes un plan, alguien mas te hara parte de su plan?

Cuidado, considera el medio donde viene la información.

Los grandes amigos son lo que te quitan las piedras del camino, no te ponen más...

Tu amigo...Tony Figueroa

Preparan segunda parte de 'Serafín'

Televisa prepara la produccion de la segunda parte de "Serafín", que, empezará grabaciones el año próximo, así como varias producciones más, como "La Malquerida", "El Noveno mandamiento" y "Las vías del amor".

México.- Además de la telenovela "Carita de Angel" y el programa "Zoom Tv", Televisa prepara las producciones de la segunda parte de "Serafín", "La Malquerida", "El Noveno mandamiento" y "Las vías del amor".

De tal manera que, empezarán las grabaciones de la secuela de "Serafín" hasta septiembre del año 2001, siempre que Televisa apruebe el proyecto, en tanto que el productor detalla lo referente al rodaje de este personaje animado.

Asimismo, el hermano de la actriz y cantante Verónica Castro se encuentra ocupado con la realización del guión de "La Malquerida", en conjunto con Nora Alemán, y a la vez que escogen a sus protagonistas, este teledrama posiblemente empezaría a grabarse durante el cuarto trimestre de este año.

Por otro lado, el pasado miércoles 26 de abril en locaciones de Toluca, la joven actriz Chantal Andere inició su participación como villana en la nueva telenovela de Lucero Suárez: "El noveno mandamiento", misma que será protagonizada por Daniela Castro.

En esta producción que también tendrá como escenario la ciudad de Xalapa, Veracruz, el personaje protagónico masculino lo llevará Armando Araiza.

De igual forma, la televisora de Emilio Azcarraga Jean ya dio el visto bueno al argumento de Emilio Larosa: "Las vías del amor", historia juvenil y romántica que verá enamorarse a sus protagonistas dentro del metro. Por el momento, ya se confirmó que Arath de la Torre será el galán, muy probablemente de Angélica Vale. La grabación de "Las vías del amor" comenzará en octubre próximo, por lo que el conductor de la emisión matutina "Hoy", deberá dejar ese programa.

Ofrece Cristian un concierto inolvidable

SANTIAGO (Notimex). El cantante mexicano Cristian Castro ofreció su primer concierto masivo en Chile, en el que mostró su "estatura" interpretativa y artística ante seis mil personas que acudieron al estadio "Víctor Jara" de esta ciudad. El recital ofrecido (casi en la madrugada), el primero de dos que dará en Santiago, duró cerca de [illegible] horas, gran parte de las cuales fuéron de lloriqueos y gritos histéricos y ensordecedores de parte de sus admiradoras. Castro mantuvo la temperatura de su espectáculo sin altibajos, repasó las canciones de última generación, líderes en los listados de popularidad, y desató la auténtica euforia con los temas "Por amarte así" y "Lloran las rosas". Acompañado por una versátil orquesta, el hijo de Verónica Castro mostró un rico registro de voz en diferentes canciones como "Mi vida sin tu amor", el primer sencillo que titula su más reciente álbum y [illegible] en Chile superó las 75 mil copias vendidas. Lo único que puso la "[illegible] de duda" durante el concierto fueron las deficiencias acústicas [illegible] presenta el estadio techado capitalino, que se "asoció" al ensordecedor griterío de las fanáticas del cantante. Aquellos dos elementos hicieron por momentos poco audible la voz de Castro y "ensuciaron" [illegible] correcto sonido de la banda, compuesta por siete músicos. Sin me[illegible] muchas palabras entre canciones y vestido con un traje formal [illegible]

Acusan a estudiante de montar fotos pornos de Xuxa

Un estudiante de 22 años fue acusado por la policía de Sao Paulo de montar una página web [illegible] fotografías pornográficas en las que usó el rostro [illegible] conocidas artistas de la televisión brasileñas, e[illegible] ellas, la animadora de programas infantiles María [illegible] Graa Meneghel, conocida como Xuxa.

Los fotomontajes pornográficos del estudiante Rodrigo Coutinho Marques incluyeron también [illegible] cantante Sandy, a la animadora televisiva Angélica [illegible] a la actriz de novelas Ana Paula Arosio.

La investigación fue motivada por una queja [illegible] cantante Xororó, que es el padre de Sandy. El [illegible] ciante dijo que había quedado "chocado" con las [illegible] que vio en la Internet.

"Fue una falta de respeto a mi hija, pero no [illegible] yo quien lo juzgue. Él deberá pagar lo que hizo [illegible] forma que la Justicia establezca", dijo.

El estudiante podrá ser procesado bajo los [illegible] gos de "calumnia", "difamación" y "violación de derechos de autor", ya que las fotos fueron retirada[s de] los sitios en la Internet de revistas como Playboy.

En su descargo, Rodrigo dijo que su nom[bre] apareció sólo porque su sitio es uno de los [illegible] populares de Brasil.

Toto en búsqueda de nuevos ritmos

La famosa banda estadounidense Toto, que se presentará el próximo 4 de mayo en Costa Rica, afirmó que la búsqueda de nuevos ritmos y tendencias musicales ha sido un factor importante en su exitosa vida musical y los ha mantenido vigentes.

Steve Lukather, vocalista y fundador de Toto, dijo en entrevista telefónica con el diario local Al Día que "tenemos casi 30 años de [illegible] cal y como siempre nos gusta experimentar con nuevos ritmos, el experimento, la búsqueda es parte de la vida musical, si no, mori[illegible] res".

"Es importante correr ese riesgo, independientemente de que sea uno famoso o no, es importante alimentarse de otras corrientes", subrayó el también guitarrista del grupo, [illegible] cual alcanzó su mayor popularidad en los años 80 y en la actualidad se mantiene vigente.

Lukather expresó su satisfacción por la nominación [illegible] Grammy del último trabajo discográfico del grupo "Mindfields" en la categoría de Mejor Ingeniería de Sonido, pues "[illegible] grandioso, nunca pensamos que nos nominaran en una categoría tecnológica".

"Estuvimos muy contentos con la nominación porque [illegible] alguna manera nos puso de nuevo en la palestra, como parte de nuestra experimentación en ese disco introdujimos sonidos mexicanos y nos gustó que de alguna manera eso también [illegible] reconociera", comentó.

[illegible]

Pierde Laura Flores su bebé

Laura Flores está pasando por un trago amargo en estos momentos, y es que, a semanas de estar embarazada, sufrió un aborto. La protagonista de la telenovela Siempre te Amaré, producida por Juan Osorio, tenía poco tiempo de embarazo cuando el martes, durante las grabaciones, sufrió una recaída, a lo que inmediatamente fue trasladada al hospital, donde estuvo internada para su observación médica.

Aunque en las oficinas del productor no informaron la razón del por qué abandonó los foros, se rumoraba que estaba embarazada.

Ayer, Elizabeth Cedillo, asistente de la actriz, confirmó la noticia.

"Ella estaba esperando bebé, pero lamentablemente lo perdió y ahorita está descansando en su casa. Está estable y, primero Dios, regresa a trabajar", dijo.

La asistente de Flores no pudo precisar cuánto tiempo tenía de gestación el producto, pero aseguró que fueron pocas semanas.

Explicó que a pesar de los momentos difíciles que ella está viviendo, no le falta el apoyo de su esposo, familiares y amigos.

Incluso, personal de la producción de Osorio estuvo al pendiente de su restablecimiento durante los días que estuvo internada en el nosocomio.

"Emocionalmente esto sí es algo difícil para ella, está muy triste, pero le está echando muchas ganas y se va a incorporar a su trabajo próximamente. Ella va a salir adelante porque tiene todo el apoyo de su esposo y tiene tres chiquitos a quienes cuidar".

Cuando la actriz se embarazó de su hija María, se sostuvo a tratamientos médicos pues parecía correr peligro su salud y la de su bebé. En las oficinas del productor lamentan lo sucedido y esperan que la artista se reincorpore a las grabaciones.

Meridiano

TIEMPO DEPORTES extra

Lunes 1 de Mayo del 2000

Diseño: Humberto Matínez

Sydney 2000

FALTAN 139 DIAS

Punto d'vista

YA PARA QUE...

EL TRI SUB-23 GOLEA A GUATEMALA

Camoteros embestidos

Ciudad Netzahualcoyotl.- Los oros Neza se despidieron de su stadio con el orgullo y la dignid ad por delante, al vencer por un ol a cero a los Camoteros del uebla.

on autogol de Francisco Javier ómez, los poblanos perdieron una ran oportunidad de clasificarse a liguilla y ahora brindan nuevo iento a Monterrey, Celaya y Cruz zul en la lucha por el boleto a la sta grande, al quedarse como gundo del grupo dos con 21 idades.

r su parte los nezatlenses ce aron su participación en Prime División como locales, con un unfo que los ubica en el tercer gar del grupo uno con 19 unida s y dos partidos pendientes, te un semivacío estadio Neza que pidió emotivamente el ulto al final del encuentro con ñuelos blancos.

un primer tiempo sin espectaaridad, Puebla se mostró como equipo falto de ambición y sin a futbolística ofensiva.

os Neza por su parte liberado cualquier tipo de presión intó jugar abriendo el campo las bandas, es su afán de rar dignamente el campeonato, pero la desmotivación por el descenso, también medró en su rendimiento futbolístico.

Tras 17 minutos de una lucha en media cancha y escasos avances, Francisco Javier Gómez cambió el trayecto de un balón al área e incrustó el esférico en su propia meta. Edson Astivia cobró un tiro libre por sector derecho al corazón del área, Juan Manuel Rivera intentó peinar hacia atrás, sin lograrlo obstaculizó la visión del zaguero, quien en su afán de no ceder en la marca perdió de vista el balón, este le rebotó en la espalda ante la desesperación del arquero Álan Cruz que solo siguió con la mirada la trayectoria del balón rumbo a las piolas.

El ingreso del "Ratón" Zárate refrescó el ataque poblano, que comenzó a imprimir un poco más de peligro, pero los pupilos de Mejía Barón no mostraron imaginación al momento de ir al frente.

Tras el regreso de los vestidores, los poblanos intentaron acercarse en el marcador, pero fueron bien contenidos por la zaga local, un tiro de larga distancia de Soto y llegadas por las bandas de Zárate fueron lo más importante que lograron los de la angelópolis.

Chivas entra a la fiesta grande

uadalajara.- Las Chivas Rayadas del Guadalajara obtuvieron boleto a la liguilla con una goleada 4-0 sobre los Tecos de la iversidad Autónoma de Guadalajara, en partido correspondente a la jornada 16, disputado en el estadio Jalisco.

la primera mitad, las Chivas dominaron y marcaron el ritmo l encuentro, sin embargo, Tecos pudo irse arriba en el marcar, pero el árbitro Gilberto Alcalá les invalidó un gol.

minuto ocho, Sebastián Abreu se levantó dentro del área iblanca y conectó un sólido cabezazo, que venció a Oswaldo nchez. En la jugada el silbante apreció un contacto y anuló el a los zapopanos.

sta ahí quedó la oportunidad de los universitarios, porque a tir de esa jugada sólo hubo un equipo en la cancha.

28', Morales mandó un gran servicio a Jesús Mendoza, quien tó el balón con el pecho y después fusiló a Briones para el 1-

vas continuó su dominio y fue al 44' cuando logró aumentar delantera.

rales lanzó un largo zapatazo, que llegó a del Angel. Héctor anó la espalda a Mariscal y sacó un disparo cruzado para car el 2-0.

a la segunda parte la historia fue la misma.

El uadro zapopano fue muy inferior ante el equilibrado equipo de Ricardo Ferreti.

A 7', "Chuy" Mendoza marcó el gol que valió el boleto. Jesús se dueñó del esférico, encaró la marca cerca del área y luego de n recorte mandó un escopetazo que batió a Briones para el 3.

La esta rojiblanca concluyó al 76' con un gol de Alejandro Nava. Pa o César Chávez llegó por la derecha y mandó un centro preiso para Nava, quien estaba sólo y con la cabeza remató pa el definitivo 4-0.

León regala santo empate

León.- El equipo de la Comarca Lagunera no bajo los brazos a pesar de estar calificado para la Liguilla y privó de tres puntos al León al empatarles a dos goles, en acciones celebradas en el Camp Nou, ante la triste realidad que vive la afición esmeralda, misma que tendrá que esperar hasta el próximo torneo para desear que su equipo llegue más lejos.

El arranque de las acciones fue testigo de una tendiente actitud ofensiva por parte de ambos equipos, tratando de generar peligro desde los primeros minutos del encuentro.

La muestra de lo anterior fue al minuto 3 con el ingreso de Edson Alvarado al área leonesa y al globear el balón hacia el interior de la portería sin la presencia de Saúl Martínez, Camilo Romero se convirtió en el salvador esmeralda al sacar la pelota prácticamente de adentro de la portería, justo antes de tocar el césped y dejar en claro si había rebasado la línea o no.

Las acciones continuaron en el mismo tenor y justo al minuto 20, un centro de Hernán Medford directo al área enemiga, fue recibido por Everaldo Bejines quien de primera intención cabeceó el esférico mandándolo directamente al fondo de las redes santistas. Con este tanto Bejines llega al gol número 14 en su cosecha personal, además de poner en ventaja a su equipo ante la alegría de su afición, presente en el estadio Nou Camp. Solo pasaron dos minutos y el premio a la persistencia fue un balón que al ingresar al área de los visitantes, quedó en disputa entre Jaime Ordiales y el arquero Adrián Martínez: El ganador de la presea fue Ordiales que al hacerse del balón venciendo también a un defensa que traía pegado al hombro, conectó la segunda anotación que incrementaba el marcador ante la desesperada mirada de todos los jugadores del equipo norteño.

Los pupilos de Fernando Quirarte no estaban dispuestos a ceder más en el partido y su actitud dio un giro de 180°, con el cual lograron equilibrar poderío con su rival, sin embargo todo quedó en intentos ya que Santos no pudo acercarse en el marcador y León no pudo incrementarlo. El silbatazo del árbitro Jorge Gasso finalizó los primeros 45 minutos de juego.

La segunda parte inició y se mantuvo hasta el minuto 10 en una replica del cierre de la primera mitad. Fue hasta los 62 minutos de juego, que un tiro a balón parado a escasos tres metros del área esmeralda, permitió que Pedro Muñoz cabeceara el esférico al vencer en altura a la línea defensiva de los locales, enviando un poderoso aviso a las redes, que puso en alerta a los felinos, mismos que se concientizaron que la diferencia de un gol es casi nada.

. Llegado el minuto 72, una gran carrera de José Luis González culminó con un centro diagonal que se paseo frente a la portería santista y nadie, absolutamente nadie llegó para concretar la obra realizada por González, la cual inició desde la media cancha.

El no haber aprovechado en dos ocasiones incrementar la ventaja, le causó al equipo del León un dolor de cabeza cuando Martín Boasso ejecutó al portero Sánchez con un disparo que logró desviar con la mano, pero al rebotar en el travesaño, inmediatamente se metió en la portería. El esfuerzo del arquero leones de sacar la pelota fue en vano pues esta ya había rebasado la línea de gol. El marcador se empataba a dos goles, los jugadores de José Luis Saldívar no podían creerlo. Las acciones continuaron.

El mexicano Adrián Fernández del equipo Patrick Racing triunfó en la cuarta carrera de la serie CART disputada en el Autódromo de Jacarepaguá en la ciudad brasileña de Río de Janeiro.

Lennox Lewis tiene un cinto menos de campeón, pero una reputación más ilustre, demostrar que Michael Grant está todavía inmaduro le costó a Lewis el título pesado de la AMB, pero también podría hacer maravillas para dar lustre a la imagen de un campeón criticado por sus peleas deslucidas ante Evander Holyfield.

Volibol femenil del ITT a la Universiada Nacional

Por Arturo Jáuregui
MERIDIANO

El conjunto de volibol femenil, que participará en la Universiada Nacional es perteneciente al Instituto Tecnológico de Tepic, y la preparación que el selectivo que representará a Nayarit en la ciudad de Tampico, Tamaulipas, se ha realizado desde el mes de Enero, dio a conocer Oswaldo González Vega, quien es el entrenador.

Realmente, la preparación ha sido bastante fuerte, porque en el primer semestre del año las jóvenes que integran el selectivo tienen compromisos en diversos campeonatos, tal es el caso del evento del CONDE, que es la Universiada, y en la competencia de carácter estatal fue el ITT el ganador.

Además de la Universiada Nacional, el selectivo de volibol femenil del Tecnológico también participará en el Prenacional de los Juegos Deportivos de los Tecnológicos, de tal manera, que el trabajo físico ha sido el mayor que se puede, así como también se ha laborado con la técnica-táctica.

En el transcurso de la semana anterior, el conjunto femenil del Tec ha trabajado con partidos amistosos y de preparación rumbo a la universiada, a la que partirán mañana, y han sido diferentes equipos con los que ha disputado sus encuentros.

El día 4 del mes en curso, se dará inicio a la competencia, es por eso que las damas del seleccionado del Tec entrenaron en diferentes horarios, debido a que en el Estado de Nayarit se ha estado efectuando demasiado volibol, y las canchas se encontraban saturadas.

Pero, lo mejor, fue que se estuvo trabajando diariamente con las jóvenes, excepto los domingos, aunque regularmente es por las noches cuando practican y cuando se puede los sábados por la mañana.

En lo que respecta a las muchachas, González Vega expresó que dos jóvenes tienen lesión en uno de los hombros, y a pesar de ello parecen ser ligeras, por tal motivo ya han estado en constante visita con el doctor, pero la motivación entre las damas es bastante elevado.

A pesar de que no conocen el nivel competitivo con el que cuentan, tienen la seguridad de que las condiciones en que se encuentra el equipo son óptimas para lograr obtener resultados positivos para el Estado de Nayarit y el Tec.

Lo anterior, lo señaló Oswaldo González al recordar que con la nueva generación de ingreso en el alumnado del ITT, se cue[...] jugadoras muy buenas y ellas se inte[...] las que ya estaban, por ello se formó [...] muy fuerte.

Hoy, en el Mesón de los Deportes a la[...] horas, el conjunto del Tec que repres[...] Nayarit en la Universiada Nacional te[...] cierre de preparación, puesto que pa[...] en un cuadrangular en el que [...] involucrados equipos de la Olimpiada, [...] peonas de los Juegos de los Trabajad[...] como de la Universidad Autónoma de [...]

Por último, Oswaldo González Vega [...]tó que con la preparación que han te[...] muchachas hasta ahora, espera que [...]ga el mejor lugar posible, debido a q[...] hecho historia al pasar en volibol fe[...] nacional universitario, y se preten[...] algo bueno, para continuar con triun[...] portantes para la historia deportiva de[...] y el ITT.

Exhibición de la AGOT para los niños en su día

Por Arturo Jáuregui
MERIDIANO

Con la finalidad de ser participes en los festejos del "Día del Niño", la Academia de Gimnasia Olímpica Tepic (AGOT), ofreció una excepcional exhibición de lo que la gimnasia aeróbica-acrobática, resaltando en las instalaciones de la Concha Acústica de la "Loma", donde se dieron cita cientos de niños.

Como una muestra del fomento al deporte, la

AGOT participó con decenas de gimnastas que hicieron que los padres de familia así como los mismos niños aplaudieran todos los números que realizaron las pequeñas gigantes de la gimnasia artística femenil.

De tal manera, que el festival en el que participaron tuvo como ejemplo el fomento deportivo, pues es necesario el que los niños y jóvenes se interesen por practicar alguna disciplina deportiva, y mantener la constancia para contar con una buena salud.

Con un buen cierre, salieron las pequeñas de la AGOT, demostrando su calidad deportiva en el escenario, y regalando una actuación sobresaliente a todos los niños que estuvieron presentes en el lugar.

La Felicitacion de hoy:

Este día 1° de Mayo, día del trabajo, los árbitros de las diferentes agrupaciones de fútbol, tanto de la AFAEN como de la AFEN, festejan el día del Arbitro, por lo tanto, MERIDIANO, les felicita en esta fecha tan especial para estas personas que hacen posible que cada semana se jueguen más de 500 encuentros de fútbol en las canchas diseminadas a lo largo y ancho del estado de Nayarit.

Como propósito de esta fecha, esperamos que los señores silbantes, cuando sean agredidos por verdaderos patanes y trogloditas que dizque juegan al fútbol, los denuncien ante las autoridades correspondientes, solo así se cambiará la mentalidad de los futbolistas y se podrán retirar a delincuentes, que van a las canchas a ver quien les paga las amarguras de la semana, a estos, hay que denunciarlos y obligarlos a que se retiren de los encuentros futboleros.

Sin árbitros no fuera posible llevar con orden y seriedad los encuentros de fútbol, son necesarios para que nuestro balompié sea cada día mejor, y esperamos que hoy la pasen contentos en compañía de sus seres queridos. Felicidades al colegio # 1 de AFEN; Colegios 1 y 5 de AFAEN.

ASI VA LA LIGA

Verano 2000

GUADALAJARA

Golea y califica a la liguilla

CRUZ AZUL

Peligra su calificación

3	El Toluca puso al borde de la eliminación a la Máquina Celeste del Cruz Azul al someterla por 3-2 y consolidarse como el mejor equipo del torneo mexicano de fútbol.	2	
2	Atlante consiguió su segundo triunfo de la temporada, al derrotar, no sin pasar momentos de apuros al final del encuentro, a Pachuca que por marcador de 2 goles a 1.	1	
1	Los Rayados de Monterrey se mantuvieron en la senda de la victoria y con un golazo de Omar Avilán vencieron a los Rayos del Necaxa por un gol a cero, ante un pletórico estadio Tecnológico.	0	
2	Las Águilas del América volvieron a sufrir de falta de contundencia y en un buen juego, alcanzaron en el marcador a los Tigres, para empatar a dos goles en el Estadio Azteca.	2	
1	En un encuentro que se caracterizó por el dominio alterno, Celaya y Morelia empataron a un gol. Celaya rescató el empate ya en tiempo de compensación, después de que Boy, fue expulsado.	1	
0	Dos penaltis fallados de Miguel Zepeda otorgaron un punto a los Pumas de la UNAM en el estadio Jalisco, al empatar a cero goles frente a los Rojinegros del Atlas.	0	
4	Las Chivas Rayadas del Guadalajara obtuvieron su boleto a la liguilla con una goleada 4-0 sobre los Tecos de la Universidad Autónoma de Guadalajara.	0	
2	El equipo de Santos no bajo los brazos a pesar de estar calificado para la Liguilla y privó de tres puntos al León al empatarles a dos goles, ante la triste realidad que vive la afición esmeralda.	2	
1	Neza se despidió de su estadio con el orgullo y la dignidad por delante, al vencer por un gol a cero a los Camoteros del Puebla, así perdieron una gran oportunidad de clasificarse a la liguilla.	0	

POSICIONES

GRUPO 1

Toluca	37
UNAM	22
Neza	16
Tecos	16
León	14

GRUPO 2

Morelia	23
Puebla	21
Monterrey	21
Celaya	19
Cruz Azul	18

GRUPO 3

Santos	27
América	23
Atlas	23
Atlante	11

GRUPO 4

Guadalajara	27
Necaxa	22
Tigres	21
Pachuca	17

DESCENSO

Atlante	117/101
León	114/101
Monterrey	113/101
Neza*	104/100

*Descendido

GENERAL

1	Toluca	37
2	Santos	28
3	Chivas	27
4	América	23
5	Morelia	23
6	Atlas*	23
7	Necaxa	22
8	UNAM*	22
9	Tigres	21
10	Puebla	21
11	Monterrey	21
12	Celaya	19
13	C. Azul	18
14	Pachuca	17
15	UAG*	16
16	T. Neza*	16
17	León	14
18	Atlante	11

(*)Equipos con un juego pendiente.

GOLEADORES

Everaldo Bejines	14
Sebastián Abreu	13
Agustín Delgado	12
Fco. Palencia	11
Jared Borguetti	11

PROXIMA JORNADA

Viernes:

Tecos	vs.	Atlante	20.30

Sábado:

Necaxa	vs.	América	15.00
Cruz Azul	vs.	Monterrey	17.00
Tigres	vs.	T. Neza	27.00

Domingo:

Morelia	vs.	León	12:00
Pachuca	vs.	Toluca	12.00
UNAM	vs.	Celaya	12.00
Puebla	vs.	Atlas	12.00
Santos	vs.	Guadalajara	16.00

Recaudación Tránsito A SEMIFINALES

Por Miguel Curiel Aguilar
MERIDIANO

En la cancha de fútbol de la Unidad Deportiva "Santa Teresita" se llevaron a efecto los cuartos de final de la liguilla del XVIII Torneo Intersecretarial que cada año en 2 etapas organiza el Sindicato Unico de Trabajadores al Servicio del Estado y Municipios-SUTSEM-.
El campeón del año pasado, el conjunto de Recaudación Tránsito dobolegó a Catastro Técnico en penales por marcador de 4 goles a 3.
Encuentro dominado en su totalidad por Recaudación Tránsito que mostró mas talento en la cancha a lo largo del partido, pero que a la hora de dar el toque final se complicó la existencia, al no conseguir la anotación y su rival Catastro Técnico intentó por varias vías sacudirse la presión sin conseguirlo, sin embargo en zona de defensa realizaron los zagueros un buen trabajo, porque no dieron libertades a Jorge "Gina" Salazar, que en los minutos finales del juego, se desesperó y comenzó a meter fuerte la pierna, sin conseguir que eso menguara la defensiva de Catastro.
En el esquema "Gina" Salazar es un jugador que orquesta la jugada desde la media cancha, de frente, armando como un interior flotante, pero al jugar ahora en el eje del ataque, pocas fueron las oportunidades reales que tuvo de conseguir desestabilizar a la línea defensiva y a pesar de que se incorporaban los carrileros por las bandas no fue suficiente para conseguir en el tiempo reglamentario al menos un gol que les diera tranquilidad, por lo que se fueron a la serie de penales, de 5 en rotación, fallando 2 disparos cada equipo, esto ocasionó que el árbitro central, Salvador Arellano girara indicaciones de que se cobrarían penales a muerte súbita, y en el séptimo disparo, falló Catastro Técnico y vino a cobrar Armando Enciso, por parte de Recaudación, que mandó un disparo a la izquierda del portero, a media altura para vencerlo y conseguir de esta manera el pase a las semifinales del torneo del Sutsem.
Buen trabajo de Chava Arellano, que por medio del diálogo convenció a los jugadores de que se dedicaran a emplear la técnica individual, sus asistentes corrieron bien las bandas.

¡Sabritas dobló a Puga!

Por Miguel Curiel Aguilar
MERIDIANO

Los "azucareros" de Puga están en la liguilla de Primera división de Aficionados de la AFEN, y pese a no contar con figurones de primera línea, excepto con 2 jugadores de experiencia que han militado en la primera y segunda división profesional, como Jorge el "Pato" Patiño y Santiago Carrillo respectivamente; por méritos propios están en la antesala de las finales de la máxima categoría y el sábado se enfrentaron a uno de los favoritos para ser campeones de esta temporada: Sabritas, que trae entre sus filas a varios elementos que también jugaron en el balompié profesional, o en su defecto que tienen amplia experiencia en el fútbol de aficionados de primer nivel.
El marcador fue de 1 gol a cero a favor de los vendedores de papitas embolsadas, y podemos decir que fue de manera circunstancial, porque durante todo el partido, por más intentos que hizo Sabritas para penetrar la zaga defensiva d[e los] pugueños, estos estuvieron pertrechados en su sector mandados por el "pato" Patiño, que metiendo la pierna fu[erte] haciendo valer su experiencia y colmillo retorcido, impidi[ó que] su zona fuera vulnerada, ganándose el respeto de los co[nt]rios al no disputar a fondo los balones con el zaguero ce[ntral] pugueño.
Lamentablemente para los del jugadores del ingenio azu[care]ro, cuando faltaban solo 3 minutos de juego, Patiño tuvo [que] salir del encuentro, sumamente agotado y por resentir un tirón en la pierna derecha, dejando su lugar a un cham[aco] de los que vienen surgiendo en la nueva hornada de jugad[ores] de Puga; casi al final del choque, se cobró una falta por el [lado] derecho, cerca del área grande, por el vértice de la mism[a] se le mandó la pelota al zaguero de Sabritas, Cesar D[e la] Razón, que prendió de pierna derecha el balon para man[darlo] a la red y dejar sin oportunidad al arquero cont[rario] decretándose así el triunfo para Sabritas por 1 gol a ce[ro].

Alineaciones:

Sabritas	Puga
Ernesto Segura	Omar Agüero
Juan Parra	Santiago Carrillo
Acevedo Limón	Jorge Macías
Adán Murillo	Jorge Patiño
Carlos Serafín	Juan Aguilar
Luciano Maldonado	Eduardo Morales
Miguel Sandoval	Fabian Tapia
Osvaldo Gonzáles	Vicente Loreto
Cesar D. Razón	Jorge Morales
Arturo Rodriguez	Hector Morales
Alain Gerardo	Jonathan Villa

Arbitro Central: C.P. Silverio González Adame, auxiliad[o en] las bandas por Ernesto Alonso Miramontes y Juan Rodrig[uez] Ocampo. No hubo complicaciones para los hombres de ne[gro].

¡CAYO Mojarras, EL FAVORITO!

Por Miguel Curiel Aguilar
MERIDIANO

El sábado en la cancha del Estadio Olímpico Deportivo "Nicolás Alvarez Ortega" dio inicio la liguilla de la máxima categoría del fútbol de aficionados de la Asociación de Fútbol del Estado de Nayarit-AFEN-, la Primera División Amateur.
A partir de las 2 de la tarde, saltaron a la cancha los equipos de Mojarras y de Miguel Hidalgo para disputar el encuentro de ida, faltando todavía el segundo choque que será definitivo y el conjunto que tenga más goles en el marcador global será el que pase a semifinales.
Por lo pronto, se generó una sorpresa, porque los seguidores de los equipos de la máxima categoría, aseguraron que el equipo más fuerte de este campeonato es precisamente Mojarras, sin embargo cayó ante los colonos de Miguel Hidalgo por marcador de 3 goles a 1.
Los anotadores por los vencedores fueron José Luis Serna y Roberto Carrillo, uno de los tres goles de Miguel Hidalgo fue un autogol de Mojarras, obra de Salvador Rodríguez; mientras por los Mojarrrianos anotó el gol de la honra, Ramón Ibarra.
Seguramente para el próximo sábado, Mojarras va a venir al estadio NAO con todas las intenciones de igualar el marcador en primer término y buscar enseguida la victoria con la finalidad de conseguir el pase a las semifinales de la primera División de Aficionados, eso, si Miguel Hidalgo lo permite.
Arbitraje a cargo de Juan Francisco Rodriguez Ocampo, excelente trabajo, expulsó a Edilbrando Navarro de la oncena de Mojarras, Cred. # 7793, por causal 2 y por el equipo de Miguel Hidalgo salió expulsado al mostrarle la tarjeta roja el juez Central, el jugador Josué R. Silva Cred. # 2369 por el causal 2, que significa conducta violenta.
En las bandas trabajaron los asistentes C.P. Silverio González Adame y Héctor Alonso Miramontes.

Alineaciones:

Mojarras	Miguel Hidalgo
Salvador Rodriguez*	Josué Ramírez Silva*
Juan Ramírez	José Luis Serna
Juan Muro	Alberto Domínguez
José Luis Luna	Raimundo Ma[illegible]
Roberto Martínez	Raimundo M[illegible]
Juan Rodrigues	Israel Avila
Severiano Beruman	Roberto Carrillo
Ramón Ibarra	Felipe López
Carlos Anguiano	Edgar Vladimir
Edilbrando Navarro	Martín Olivares

* capitanes

Cereso y Telesecundaria dividieron ventajas

Miguel Curiel Aguilar
RIDIANO

continuar la liguilla de la primera división amateur de la Asociación Fútbol de Aficionados -AFEN-, las huestes de Marco Antonio Díaz alos y de Ernesto "Ticón" Padilla fueron a jugar al Centro de habilitación Social "Venustiano Carranza" para enfrentar en los artos de final al conjunto del Cereso, en el primer encuentro, mado de ida.

e partido, que causó expectación en la semana, porque el director reclusorio declaró que probablemente para el juego de vuelta se orizara la salida de los internos para que enfrentarán a los esecundarianos de Miguel Angel Mú Rivera, se llevó a efecto a rtir de las 3 de la tarde con 30 minutos, y resultó nivelado, así lo ica el marcador ya que al término del tiempo reglamentario el rcador fue de empate a un gol.

anotadores de los tantos fueron por el equipo del Centro de habilitación Social "Venustiano Carranza", el mediocampista redo Yerena y por los Teles, anotó el gol de la igualada Efrén evas.

Ahora falta esperar que se vendrá enseguida, porque por un lado corren las versiones en el sentido de que se ha autorizado por parte de las autoridades estatales que el equipo del Cereso juegue en el estadio NAO o en la Zona Militar, y por otro lado se menciona que no habrá tal permiso, por lo que esperaremos la sesión de esta semana y que se determine lo conducente; el único camino en caso de que no haya manera de que los internos jugadores del Cereso puedan salir es que Telesecundaria aceda a jugar el segundo encuentro en el penal, pero tiene todo su derecho en un momento dado de exigir que se programe en otro lado, por lo que automáticamente ganaría por Default y pasaría a la segunda ronda de clasificación de la primera división de aficionados.

Alineaciones:

Cereso	Telesecundaria
Raul Nuñez	Daniel Hernández
Juan Hernández	Daniel Velez
Marcos Flores	Arturo Ruelas
Samuel León	Javier Rodríguez
Alfredo Godea	Francisco Estrada
Nicolás Figueroa	Marco A. Díaz Avalos
Rafael Espino	Ernesto "ticón" Padilla
Marcos Ordoñez	Efrén Cuevas*
Enrique Garduño	Ignacio López
Alfredo Yerena*	Gustavo Padilla
Cristobal Villegas	Pedro del Real

* anotadores

Arbitraje a cargo del señor Héctor Bañuelos Rivera, auxiliado en las bandas por los árbitros asistentes Héctor Manuel Miramontes Cordero y Alfredo Pérez, sin problemas.

su día ...LOS de ...GRÍA ...se de Ahorro
Ley

ABARROTES
30 % De Descuento EN BOTANAS Y CACAHUATES BARCEL Excepto Tam. Populares
40 % De Descuento EN ZUCOSOS, NESQUIK Y CORN FLAKES T/Presentaciones NESTLE
30 % De Descuento EN TODAS LAS TOSTADAS Y TOTOPOS DE LA MARCA MILPA REAL
30 % De Descuento EN TODA LA LINEA DE PASTELITOS MARINELA
ACEITE Vegetal Lucero de 900 ml de $6.99 a.. $6.15
DETERGENTE En polvo Ariel de kilo de $18.95 a... $15.25
PAPEL higiénico Delsey c/4 pz. $6.70 a $5.50
ELOTE Dorado entero Del Monte 225 grs. De $5.60 $4.25
PURE De tomate cond. Brick Del Fuerte de 210 grs de $2.25 a solo... $1.80
ATUN En aceite y agua Guaymex 174 grs de $5.30 a solo... $4.35
PASTA P/sopa La Romana de 200 grs. De $1.50 a.. $1.25
SARDINA En salsa de tomate ovalada Yavaros de 425 grs. De $6.85 a $5.95
30 % De Descuento EN TODOS LOS DULCES AGRANEL BRACH'S
30 % De Descuento EN PAN INTEGRAL, MEDIANO Y GRANDE, MEDIAS NOCHES Y BOLLOS WONDER
30 % De Descuento EN TODAS LAS TOSTADAS Y TOTOPOS CHARRAS
CAJITA Mickey Milenio Ricolino pieza de $15.00 a solo... $7.50
BEBIDA Tang sobre c/35 grs. De $3.25 a $2.75
NESCAFE Clásico Nestlé de 100 grs. De $17.95 a solo.. $15.85
MAYONESA Pura #16 Mc Cormick de 390 grs. De $15.95 $12.75
HARINA De maíz Minsa de kilo de $3.89 a solo... $3.35
MANTECA Vegetal Ranchera de kilo de $9.85 a solo.. $7.95
JABON León amarillo c/env. Barra de 400 grs. De $4.35 a solo.. $3.45
PANAL X-Protect Pampers grande c/16 pz. De $48.95 a solo.. $42.95
SUAVIZANTE Esueño de tela econopack 900 ml de $11.50 a $8.45
PAÑAL X-Protect chico Pampers c/20 pzas. De $48.95 a.... $42.95
TOALLA Fem. Always regular c/10 pz. De $14.55 a $12.45
REFRESCO SELECT t/sabores lata d 12 Oz. De $2.50 a solo... $1.95
PAÑAL X-Protect mdno. Pampers c/18 pzas. De $48.95 a.... $42.95
PAÑAL X-PROTECT Ext.grande Pampers c/14 pz. De $48.95 a solo. $42.95
40 % de Descuento EN TODA LA LINEA DE GALLETAS CUETARA

VERDURAS / FRUTAS Y VERDURAS

PAPA BLANCA Kilo de $5.69 a solo... $3.99
TORONJA ROJA Kilo de $3.75 a solo... $2.49
DURAZNO ROJO Kilo de $24.90 a solo... $18.50
TOMATE GORDO Kilo de $8.85 a solo... $5.69
SANDIA RAYADA Kilo de $2.29 a solo... $1.99

CARNES

ASADO DE PALETA C/Hueso kilo de $32.90 a solo... $29.90
PIERNA DE PUERCO C/Hueso kilo de $28.90 a solo... $23.90
ASADO DE PALETA C/hueso familiar kilo de $31.90 a $29.90
PIERNA DE PUERCO C/Hueso familiar kilo de $26.90 a... $23.90
ESPINAZO DE PUERCO Kilo de $7.90 a solo $4.85

TORTILLERIA
ESTIMADA CLIENTELA SU TIENDA AMIGA CASA LEY LES INFORMA QUE EN ATENCION AL CUIDADO DE SU ECONOMIA SE SIGUE OFRECIENDO EL KILO DE TORTILLA DE MAIZ A SOLO.. $3.00

PESCADOS
CALAMAR Gigante kilo de $7.90 a $6.50
SURIMI Camarón Jumbo kilo de $59.90 a $53.50

TELAS
BANDA de cuero p/máquina Desoser Precio Ley $13.95
CANUTILLO Varios colores Precio Ley a.. $3.90
AGUJA p/máquina de coser Precio Ley $8.90

BEBES
BERMUDA a rayas p/bebe T.1-3 de $16.90 a solo... $12.90
BLUSA v/cols. Lisos p/bebe T.1-3 de $39.90 a solo... $29.90
PANALERO estampado p/bebe V/modelos T.6-24 meses $39.90 $22.90
VESTIDO estampado p/bebe T.1-3 de $69.90 a solo... $49.90

NIÑOS
CAMISA pol./alg. p/niño T.4-16 de $69.90 a solo... $39.90
PANTALON juvenil p/niño Gabardina v/cols T.4-7 de $89.90 $69.90
SHORT nylon combinado p/niño T.4-16 de $59.90 a solo... $39.90
TRUZA p/niño T.4-12 de $19.90 a solo... $9.90

CABALLEROS
CAMISA Casual lisa p/caballero T.Ch-Ex de $99.90 a solo... $69.90
PANTALON mezclilla p/caballero T.30-40 de $139.00 a solo $119.00
BIKINI Bombay p/caballero T.Ch-G de $12.90 a solo... $8.90
CALCETIN acrilan p/caballero De $14.90 a solo... $9.90

ROPA
30 Y 50 % De Descuento EN LOTE DE ROPA P/TODA LA FAMILIA Busque Etiqueta RompePrecios
TEPIC

ENSERES MENORES
PLANCHA Black & Decker vapor y rocío mod. X-320 de $239.00 a solo.. $199.00
BIBERON Curity 240 ml trasplastico de $14.50 a... $11.90
TELEVISOR Daewood 20" C/R color mod. DTQ20P3 FC de $1995.00 a.. $1789.00
TALCO Ammen's 150 grs normal y fresh de $21.90 a solo $17.90
LICUADORA Moulinex 4 vels. Mod. Ad7014 de $389.00 a $359.00
SHAMPOO Baby Johnson's 200 ml de $21.90 $17.90
TELEFONO Alambrico General Electric md. 29120 de $199.00 a $159.00
BATIDOR Braun Multipractic Mod. MR-310 de $209.00 a solo.. $185.00
CUCHILLO Eléctrico Windmere Mod. EX 1/505 de $210.00 a solo.. $159.00
CARREOLA T/TIJERA Mytek mod. MY-0561 de $199.00 $129.00
TRICICLO MAGICO MYTEK Mod. MY-0516 de $295.00 a solo $229.00

PERF. FINA
40 % De Descuento EN TODOS LOS COSMETICOS RENOVA
30 % De Descuento EN TODAS LAS LOCIONES Y COLONIAS STEFFANO

DISCOS
30 % De Descuento EN CASSETTES Y CD'S DE LA COLECCION DE CRI-CRI
CASSETTE Ariola "Amigos Por Siempre" c/varios artistas de $79.90 a $59.90
CD Universal Music c/Tarkan "Simarik" de $134.90 a solo $104.90
PELICULA RUGRATTS Phil Lili Doble de $119.00 a solo.. $99.90

PERFUMERIA POPULAR
TINTE Imedia a la crema tonos surtidos Loreal de $74.50 a $47.90
DESODORANTE Obao roll-on 65 grs. a/surt de $19.85 a $12.90
CREMA Lubriderm liq. 300 ml tam. Mdn de $25.45 a.. $21.90
TALCO desod. MAJA 90 grs. Bote plastico de $17.45 a solo.. $12.90
SHAMPOO y enj. Plus Super Real de 1000 ml de $16.50 a.. $11.90
SHAMPOO y acond. Optims 400 ml p/todo t/de cabello de $39.90 $29.95
TALQUERA desod. MAJA C/borla de 142 grs de $66.85 a solo.. $49.90

REGALOS
30 % De Descuento EN TODOS LOS PELUCHES Y CALCULADORAS Del Depto. De Regalos
30 % De Descuento EN TODAS LAS BOLSAS Y MOCHILAS PARA NIÑA Del Depto. De Regalos
30 % De Descuento EN LOS ROLLO FOTOGRAFICOS POLAROID Del Depto. De Regalos

LIBROS
BEST SELLER Maneras Maravillosas Para ser Una Verdadera Familia de Diana de $63.90 a solo $49.90
CALDO DE POLLO P/EL ALMA Cristiana de $82.90 a solo... $63.90

OFERTAS VALIDAS SOLO HOY EN SUS TIENDAS LEY RODEO Y PLAZA DE ALICA
Más Cosas a Mejores Precios
Ley Lunes 01 de Mayo

Super Lonas Aguilar S.A. de C.V.

LONAS*TOLDOS*CORTINAS*REPARACION

Renta de Carpas
6x6 (tipo árabe), 10x15, 10x20, 15x20 para cubrir eventos chicos y grandes

Para el agricultor y ganadero tenemos **PLÁSTICO** para silos

Tepic, Nay. Nayarabastos Bod. No. 29 Tel. 11-50-29 y 11-50-39

Chapalilla, Nay. 15 de Sept. No. 90 TEL. (01324) 44-40-4

FIESTAS "DEL VALLE"

ALQUILER DE :

Manteles, fundas para sillas, platos, vasos, cubiertos, casino, etc.

Brasilia No. 14
Cd. del Valle
Tepic, Nayarit

Pedidos Reserve al TELEFONO: 14-02-11

COMPRO ACCIONES DE TELEFONOS DE MEXICO

COTIZACIONES SIN COMPROMISO

Llame **GRATIS** de cualquier parte de la República al

01.800.713.26.89

Seguridad Privada Empresarial "Nayarit"

Solicita Personal

REQUISITOS:

- Solicitud elaborada.
- Edad de 18 a 45 años de edad.
- Certificado de estudios.
- Estatura mínima de 1.60 CM.
- Disponibilidad inmediata.

OFRECEMOS:

- Prestaciones de ley.
- Capacitación y agradable ambiente de trabajo.

INTERESADOS ACUDIR A:
MORELOS NO.977 PTE, COLONIA EL RODEO, DE LUNES A SÁBADO.

INSTITUTO **WORLANCE** YOUR GUARANTEE

INGLES GARANTIZADO

Grupos reducidos (Máx. 5 alumnos por maestro)
Avance personalizado.
Horarios flexibles Lun. a Vie. de 7 a.m. a 9 p.m. Sab.de 8 a.m. a 1 p.m. (Tu eliges el horario

TELEFONO **14-84-11**

AV. P. SÁNCHEZ SUR #388 ALTOS
COLONIA SAN ANTONIO TEPIC, NAYARIT.

Exclusiva Propiedad en Miramar

IDEAL PARA EL BUEN VIVIR, APROVECHA ESTA EXCELENTE OPORTUNIDAD FRENTE A LA PLAYA, SALA, COMEDOR, 2 RECÁMARAS, UN AMPLIO JARDIN, AIRE ACONDICIONADO, T.V. STAR, 2 NIVELES

Century 21

CARNITAS CONTRERAS

SERVICIOS PARA FIESTAS Y BANQUETES platillo por persona a $16.00

CARNITAS 1 Kilo $80.00 ¾ Kilo $60.00 ½ Kilo $40.00 ¼ Kilo $20.00

¡Pruebe sus Ricas Carnitas!

LE OFRECE CARNITAS ESTILO MORELIA

Abierto de: Lunes a Domingo de 8:00 a.m. A 3:00 de la tarde

A sus órdenes en: Querétaro #27 Nte.

SERVICIO A DOMICILIO AL TEL. 16-95-47

- Preciosa. Tipo residencial, 4 recámaras, 2 baños, todos servicios. $320,000.00
- 2 recámaras, todos servicios $220,000.00 Colonial
- 3 recámaras todos servicios $220,000.00 Colonial.

Vitropiso, protecciones, barandales, ladrillo rojo,

Domicilio: canario y selene #13 Colonia Nuevo Progreso y Avenida Cultura #24

DEJA QUE DIOS ABRA LA PUERTA

LECTURA: Hebreos 11:1-12

Es, pues, la fe la certeza de lo que se espera, la convicción de lo que no se ve. -Hebreos 11:1

El escritor de canciones Oscar Eliason escribió: «¿Hay algún río que crees no se puede cruzar? ¿Hay alguna montaña que crees no puedes atravesar?» Y respondió diciendo: «Dios se especializa en cosas que se creen imposibles» Todos los cristianos enfrentan obstáculos en su camino por la vida, y andar en la voluntad de Dios no garantiza que nuestro camino será fácil. Sin embargo, independientemente de lo difícil que sea, podemos confiar en Dios y avanzar en fe. Un hospital local tiene una puerta automática diseñada para levantarse cuando un auto activa un sensor oculto cerca de la entrada. Cuando conduzco mi auto hacia la puerta, permanece abajo y bloquea la entrada. Pero a medida que me acerco, el brazo sube y me permite seguir. Si estacionara el auto a unos cuantos metros de la entrada, la puerta permanecería cerrada. Es sólo cuando avanzo que se abre. Alguien dijo: «Si Dios construyera un puente a un metro de distancia no podría ser un puente de fe» Es el primer peso hacia lo que no se ve que prueba que tenemos fe. Por ejemplo, Abraham «salió sin saber a dónde iba» (He. 11:8). Obedecio a Dios y confió en que El abriría el camino. Cuando andamos en obediencia al Señor y nos tropezamos con una puerta cerrada, podemos dar el próximo paso de fe con confianza. A medida que avancemos veremos a Dios abrir la puerta. -PRV

LA FE ES LA PUERTA ENTRE NUESTRO PELIGRO Y EL PODER DE DIOS.

Le invitamos cordialmente a nuestras reuniones:
Martes 7:30 p.m. Domingo 9:30 a.m. Oramos.
Le esperamos en:
El León de Judá Comunidad Cristiana
Morelos 465 Pte. entre Parque Juan Escutia y Libertad. Col. H. Casas Tepic, Nay.
Para mayor información 16-38-47

Oferta de Casas y Terrenos

Presupuestamos y trabajamos:

Proyectos Arquitectónicos, constructivos y de instalaciones (hidráulicas, sanitarias, eléctricas y de gas). Remodelaciones, ampliaciones, etc.

TODAS LAS CASAS

2 Recámaras, sala, comedor, cocina, baño, patio de servicio, cochera descubierta. Morelos esq. Bolivia, col. Lomas Bonitas, casas nuevas.

2 Recámaras, sala, comedor, cocina, baño, patio de servicio, cochera descubierta. Manuel Doblado 2137 col. Miguel Hidalgo, casas nuevas.

2 Recámaras, sala, comedor, cocina, baño, patio de servicio, cochera descubierta. Boulevard Luis Donaldo Colosio y Manuel Rivas Garcia, fracc. Rivas Allende, casas nuevas.

2 Recámaras, sala, comedor, cocina, baño, patio de servicio, cochera descubierta. Cinematografistas No.33 fracc. Villas de la Paz.

2 Recámaras, sala, comedor, cocina, baño, patio de servicio, cochera descubierta. Calle Zapopan S/N, cerca Carretera Tepic-Bellavista, casas nuevas.

2 Recámaras, sala, comedor, cocina, baño, patio de servicio, cochera descubierta. Av. del Valle No.133 Cd. del Valle (cerca clínica San Rafael) para construcción.

ACEPTAMOS CRÉDITOS DE INFONAVIT

RENTA DE MÁQUINARIA

Motoconformadora, Tractor, Vibro, Retro.
Y Venta de Materiales Pétreos para la Construcción

Para mayores informes llame al teléfono

16-34-30

o en Av. Allende No. 94, Tercer Piso entre Veracruz y Puebla, Col. Centro.

REGIONALICEMOS LA EDUCACION

El desarrollo económico y social de un país, considerado como un proceso orgánico e integral, implica el desarrollo armónico de las regiones que lo conforman.

De ahí que un desarrollo nacional auténtico debe basarse en el desarrollo relativamente equilibrado de los ámbitos regiorтales y en un proceso sistemático de adecuación de las políticas y acciones del desarrollo a las necesidades y potencialidades de conglomerados humanos ubicados en un ámbito espacial definido.

La regionalización es, pues, una manera de orientar el desarrollo en el interior de un área geográfica determinada.

En este contexto, asumen gran importancia para cubrir las necesidades del desarrollo, factores como el tamaño, las variaciones geográficas, poblacionales y sus características étnico-culturales y las disparidades regionales respecto a recursos naturales, climas y niveles socio-económicos, que requieren programas regionales y locales que enfoquen precisamente la problemática de esas regiones con éxito.

Estos programas pueden darse tanto en gobiernos unitarios como federales, y los logros de su funcionamiento dependerán de la habilidad de los gobiernos para resolver problemas tradicionales de la administración e implementación, que incluyan los de la coordinación entre los diferentes niveles y centros de decisión, a fin de integrar en las políticas generales de desarrollo del país, los esfuerzos por mejorar la distribución de los bienes y servicios.

Esta forma de concebir una respuesta a la tendencia a la acentuación de las disparidades regionales ha contribuido a incrementar, en el último decenio, el interés por el análisis y la planificación regional, con un enfoque más amplio y comprensivo que el que había predominado; de esta forma, el enfoque de la planificación de una región aislada en el interior de un país, deja su lugar cada vez más, a aquel que preconiza la planificación regional a nivel de la nación en su conjunto, o sea, que concibe la elaboración de los planes regionales como parte de la planificación nacional.

En lo que respecta a la regionalización de los servicios educativos en particular, son diversas las modalidades que se observan. Desde el punto de vista de sus objetivos, la regionalización en este sector tiende básicamente a superar las diferencias de oportunidades para el acceso a la educación que se presentan en los distintos ámbitos espaciales, a descentralizar la gestión administrativa y a la formulación de plataformas y de contenidos adecuados a las distintas situaciones que se presentan a nivel regional y local.

Se declara por lo tanto que la regionalización de la educación no puede verse en forma aislada, sino como un componente del desarrollo integral de su país y de sus distintos niveles de desagregación. La regionalización parte de una conformación socio-económica y política, que conduce a una unidad nacional. Esta concepción descarta teórica y metodológicamente los esfuerzos aislados de regionalización sectorial: en consecuencia, "la regionalización educativa debe insertarse en el contexto del desarrollo global regionalizado, identificando claramente su rol y contribución al desarrollo en el interior de la región, tanto en los aspectos educativo, cultural, socio-político y económico, como en el efecto que estos aspectos tienen en el desarrollo educativo".

Asimismo, en la regionalización, el enfoque educativo está estrechamente vinculado con el enfoque territorial, ya que la acción concertada entre la nación y los estados posibilita, a las autoridades educativas, encarar la acción integral según el ámbito en que se desarrolla; es conveniente que estas autoridades sigan las orientaciones nacionales que garanticen la unidad del sistema educativo global.

Estos aspectos de la regionalización señalan algunos puntos importantes que deben tenerse en cuenta:

-Las características socio-económicas y geográficas del medio.

-Las necesidades provenientes de su desarrollo y crecimiento dentro de cada contexto.

-Las posibilidades de sus habitantes, para su realización personal y para su contribución al desarrollo de su medio.

-La garantía de una enseñanza general que permita la movilidad del educando dentro del Sistema Educativo Nacional y no limite su igualdad de oportunidades. Cuidar que los contenidos curriculares respondan a objetivos de nivel nacional, estatal y municipal.

Con base en las anteriores consideraciones se puede llegar a las siguientes recomendaciones:

-Es necesario que la nación plantee objetivos generales que determinen la unidad nacional, y que a la vez exista un flujo descendente y ascen-

PASA A LA PAGINA 11

PRESENTACION* El Mtro. Antonio Pérez Peña, Investigador en Educación, trata en esta ocasión uno de los temas centrales del Nuevo Federalismo: la Regionalización Educativa, como parte de una dinámica de operación en donde los espacios estatales se universalizan para mostrar su fenomenología propia y general a la vez; y propiciar el desarrollo humano suficiente, frente a retos y circunstancias que exigen los tiempos por venir. Sentenciando así a la Regionalización como un marco creador de originales potencialidades para abordar de una manera íntima el efecto del entorno en la respuesta educativa.

Y es así como Nayarit tiene condiciones para ser un ejemplo de congruencia educativa, bajo el enfoque de planear sus acciones en su propio microuniverso.

CIVIL

Debate: El cretinismo de Vicente Fox

El espectáculo televisivo protagonizado el martes 25 de abril por Vicente Fox, dio a la ciudadanía una oportunidad más de formarse un retrato del aspirante presidencial de la Alianza para el Cambio, con todas sus carencias, sus atrasos y miserias, reafirmando sus aspectos más frívolos y distorsionadores.

Aunque cumplió las expectativas mercadotécnicas de sus asesores, suavizó su imagen rústica y realizó grandes esfuerzos por ofrecerse como un producto presentable ante las cámaras, lo cierto es que reafirmó sus notorias contradicciones; desmintió, por ejemplo, sus propias declaraciones, renovadas en varias circunstancias, a favor de privatizar Pemex y en contra del laicismo en la educación, lo cual despojó nuevamente a su posición de toda sustancialidad.

El cretinismo de Vicente Fox Quesada se sublimó en esa comparecencia nacional en la que defraudó no solamente a sus seguidores sino al segmento de la opinión pública que le tiene simpatía, porque además de sus flagrantes contradicciones y de su cínico oportunismo político-electoral, evidenció totalmente su carencia real de ideas formales, de propuestas políticas serias y de una creíble y responsable concepción de plataforma de gobierno.

Los resultados saltan a la vista: la creciente cretinización en la postura frívola del "aspirante emblemático del cambio" quedó clara ante la ciudadanía ahora que propone abrir los expedientes del Fobaproa, cuando él y su partido se han negado sistemáticamente a hacerlo y cuando olvida que propuso la privatización de Pemex y apoya hacer lo mismo con la industria eléctrica nacionalizada. El guajuatense, más que respaldar su cacareada potencialidad en materia de comunicación política, más que empeñarse en acreditar alguna vocación reflexiva, trató desesperadamente de imponer el pragmatismo de la imagen que anuncia el nuevo caudillismo, anulando cualquier efecto positivo de la democratización y el pluralismo.

Por ello, el democratismo radical "sin partido" reiterado por el candidato albiazul-verde, demostró que su visión del "cambio" se reduce a la sustitución del poder de un partido por el poder de un hombre providencial.

Fox demostró machaconamente que es del tipo de político que antepone la imagen a la sustancia, prefiere la frase efectista al contenido, privilegia la percepción frente a la realidad, cuando se le pide programa ofrece personalidad y favorece el movimiento en relación con el partido, de ahí su llamado al "voto útil" no importando desmantelar el juego de partidos y los balances legislativos; de ahí su convocatoria a la alternancia a toda costa, desconfiando de los partidos a los que ve como un mal necesario para asegurarse la silla de caudillo.

El candidato de la Alianza para el Cambio remachó en su participación en el debate que tiene un doble discurso y que el *gatopardismo* es una de sus características más notables; impúdicamente hizo gala ante millones de televidentes de que es capaz de apropiarse de cualquier programa con tal de apañar votos: sin ningún recato invitó a su imaginario "gobierno de transición" a Cárdenas, Camacho Solís y Muñoz Ledo y en el colmo del oportunismo desbocado y chabacano, espantó a Gilberto Rincón Gallardo cuando le ofreció acoger todas sus propuestas, cuando que los planteamientos del Partido de la Democracia Social, son irreductiblemente antagónicos en todos sentidos a las "tesis" foxianas.

Desde el principio hasta el final de su participación, el neo cristero que exige que si retrocede lo maten, evidenció su convicción zafia y trivial de que lo relevante es no solamente la imagen, sino los golpes de audacia y los lances de populismo; exhibió compulsivamente su visión obsesiva de que la marca que, independientemente de su contenido, penetra más profundamente en el cerebro de los ciudadanos, es la que cuenta con más posibilidades de ser elegida: de ahí su leitmotiv "sueña Fox, vive Fox, vota Fox"

Pero con estos despliegues supuestamente mercadológicos, el guanajuatense propicia un efecto que le es contraproducente, porque fortalece la percepción de la ciudadanía de que parece más un demagogo, y que por ello, no tiene ninguna posibilidad de convertirse en estadista.

En mayo del año pasado, la dirigencia del PAN señalaba que formar una coalición para sacar al PRI de Los Pinos era una visión corta y simplista. Pero ahora ellos y su candidato saben que eso no es cierto, por lo cual Fox en el debate, remarcó desaforadamente su invitación a los demás candidatos opositores a que declinen, aceptando la estratagema del "voto útil", naturalmente que en su favor.

Por ello, Bernardo Bátiz, que fue respetable y distinguido cuadro doctrinario del PAN, ahora fuera de ese partido, afirma que "Si bien hay que sacar al PRI de Los Pinos, no debe ser para sustituirlo con lo que sea y como sea. El cambio debe ser de fondo y no de personas; de doctrinas políticas, no de publicidad, y Fox hace mucho que mandó a descansar la difícil para él

SIGUE PAGINA 11

PUBLICACION SEMANAL, No. 15, Mayo 01 del 2000

NAYARIT: NUEVO REGIMEN

En Nayarit, el nuevo régimen debe verse reflejado en los distintos ámbitos de nuestra vida colectiva, en colonias populares, comunidades rurales o zonas indígenas. Sus valores deben cristalizar en una reforma educativa regional que se constituya en el vértice del desarrollo estatal y columna fundamental de nuestros anhelos de justicia. Una reforma educativa que, sustentada en el respeto a nuestra sociedad pluricultural y el pacto federal de la República, reciba crecientes recursos para consolidar la descentralización, actualizar sus programas y alentar su enriquecimiento con base en las particularidades de cada comunidad.

El nuevo régimen debe traducirse en una reforma campesina que abra las posibilidades de nuevas formas de asociación y que otorgue a todas plenas garantías para su desarrollo con el apoyo de los programas de fomento que lleva a cabo el gobierno de la República.

En la industria, en la producción, el nuevo régimen debe significar democracia industrial, es decir, libertad entre sindicatos y empresarios para resolver sus diferencias.

Para nuestras comunidades indígenas, el nuevo régimen debe convertirse en factor fundamental de aprecio por su cultura; de una plena libertad para organizarse como estimen conveniente; en mayores oportunidades para su desarrollo de acuerdo con sus costumbres y tradiciones.

El nuevo régimen debe liberar fuerzas sociales de restricciones gubernamentales, reconocer que la libertad no sólo se refiere a individuos aislados, sino que también requiere de grupos en la sociedad, de asociaciones, de instituciones de la propia sociedad. Dar libertad a las organizaciones o grupos y evitar la intromisión del Poder Público. Debe generarse una constante disolución de diferencias entre organizaciones y movimientos sociales al interior de la propia sociedad; evitar confundir sociedad y aparato gubernamental en el ámbito político, rechazando la estatización de las relaciones sociales.

El nuevo régimen debe reflejarse en la constitución de un claro y viable programa de gobierno y que su institucionalización permita precisar respuestas más generales. Es así como Nayarit puede convertir su propia dinámica en nuevas posibilidades que, a su vez, se traduzcan en nuevos retos y también en resultados concretos: la apertura decidida hacia el exterior nacional e internacional, la convocatoria a la pluralidad y a la tolerancia política, la defensa de los derechos humanos, el progreso económico, el combate solidario a la pobreza extrema, la protección de nuestro patrimonio ecológico y el respeto y apoyo a las iniciativas individuales y colectivas.

Este debe ser nuestro camino en el nuevo régimen: un estado, Nayarit, con historia y también con futuro; estado de instituciones, libre de intolerancias, vasto en oportunidades y abierto a la esperanza.

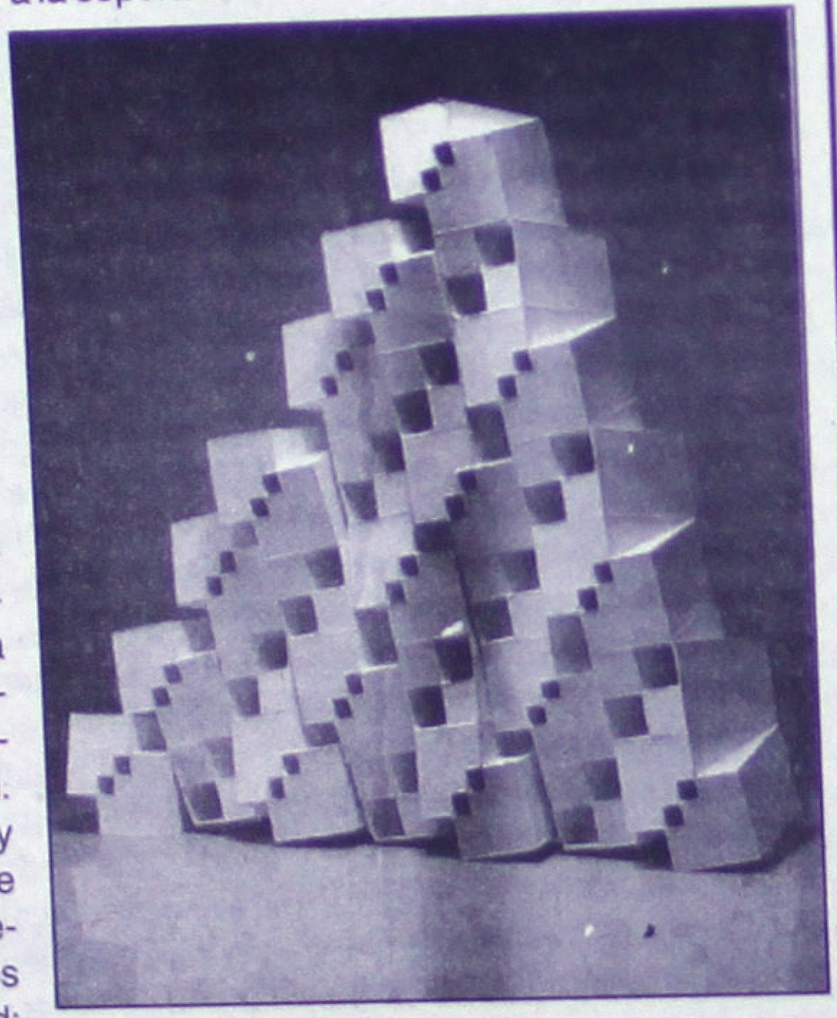

LA RESPONSABILIDAD

En la nueva etapa histórica de Nayarit, ¿qué debe entenderse por responsabilidad en el gobierno, la sociedad, los partidos, los individuos?

Un gobierno responsable es, ante todo, un gobierno que hace cumplir la ley; un gobierno que en el empleo de los recursos no compromete las posibilidades de las generaciones futuras, ni dilapida el esfuerzo de las generaciones de hoy; un gobierno eficaz en la gestión de los servicios públicos; un gobierno que tiene definidos los criterios del desarrollo; que tiene claras y respeta las competencias federales y la autonomía municipal; un gobierno que se muestra sensible a la naturaleza plural y regional de nuestro estado.

Alguien dijo una vez que la mayor riqueza de Nayarit está en sus pequeñas comunidades rurales. El espíritu de estas comunidades se reproduce muchas veces, de modo dinámico y creativo, en las vecindades, barrios y colonias urbanas. Un gobierno responsable en Nayarit, es el que propicia y protege este tesoro de solidaridad humana. Por eso en Nayarit debe practicarse una cultura solidaria: nuestra política de desarrollo social debe involucrar a las comunidades en la tarea de superar sus condiciones de vida, hacerlas intervenir en su propia transformación y estimular su organización e iniciativa. Hay que decir, sin embargo, que estas metas serían imposibles sin una condición adicional: nuestro desarrollo solidario debe suponer el uso eficiente de los recursos naturales.

Para el gobierno responsable, en suma, el desarrollo debe cumplir tres condiciones: ser regional, ser social y ser sustentable.

Consideremos ahora la responsabilidad que compete, en esta nueva etapa histórica de Nayarit, a la sociedad y en ella a dos protagonistas esenciales: los partidos y los individuos. Una sociedad es responsable en la observancia de la ley; es la sociedad que propicia empresas eficientes, ahorro y productividad en el trabajo; aquella que cifra sus expectativas de progreso en la calidad e intensidad de su esfuerzo.

Partidos políticos responsables son aquellos que tienen la capacidad para integrar y representar los intereses diferenciados de la sociedad. Son aquellos que ejercen la democracia como un fin en sí mismo y un bien público. Son los partidos capaces de cumplir con las normas de competencia y por ello aceptan el veredicto del sufragio; partidos capaces de disentir civilizadamente, de entenderse sin menoscabo de la dignidad, de llegar a acuerdos sin daño de sus principios, de polemizar y concertar con lealtad.

CIVIL
Suplemento semanal de Meridiano

DIRECTORIO
DIRECTOR: Francisco Javier Sandoval Torres
EDITOR: David Alfaro Pineda

OFICINAS GENERALES
Emiliano Zapata No. 71 y 73 Pte,
Tels. 12-01-45 y 14-23-62, C.P. 63000, Tepic, Nay.

Debate: El cretinismo de Vicente Fox

Viene de la página 1

doctrina humanista del PAN con sus capítulos de justicia social, solidarismo e hispanoamericanismo, tan distantes del liberalismo capitalista que sustenta el PAF (Partido Amigos de Fox) y el entreguismo a Estados Unidos que pregona Fox un día sí y otro no". (*La Jornada* 26/4/2000) En el debate, el llamado candidato con botas dedicó sólo un párrafo a la materia económica. Pero el remedo de programa económico que ofrece al electorado mexicano es un grave desacierto. Quizás está bien para la élite que se ha beneficiado del neoliberalismo, pero no para el resto del país; su llamada plataforma económica pues, está marcada por la continuidad y profundización del modelo neoliberal. En suma, es ahí donde Fox no garantiza el cambio que se requiere; es ahí en donde se comprueba que quiere sacar a los neoliberales del PRI para instalar a los neoliberales del PAN. El llamado "fenómeno Fox" no se da en medio del auge del pensamiento político, sino precisamente en medio de su miseria; no expresa la crisis del sistema político mexicano, sino que es, en sí mismo, la crisis del sistema político mexicano.

Por eso, los llamados de Fox, antes, durante y después del debate, suenan huecos, vacíos, pura estrategia, como su bigote, sus botas, sus malas palabras.

Regionalicemos la educación

VIENE DE LA PAGINA 12

dente que permita la participación de las regiones y la consideración de sus particularidades en este proceso.

-Ante la diversidad de las situaciones de tipo cultural, debe reflexionarse acerca de la concepción de la unidad nacional con base en las realidades culturales existentes en las distintas regiones del país.

-La regionalización debe tender a producir un equilibrio en el interior de cada región y, a su vez, un equilibrio inter-regional, con el objeto de producir un desarrollo general del país integrado y con ello disminuir la brecha existente entre zonas desarrolladas y zonas deprimidas.

-Las acciones de la regionalización deben ser, en lo posible, graduales, para evitar que se ponga en peligro el proceso mismo.

-Deberán adecuarse las estructuras, normas y procedimientos, o sea, los mecanismos pertinentes de la regionalización en los aspectos de programación, operacionales de control y evaluativos, tendiendo a su simplificación.

-El proceso de Regionalización Educativa debe ser enmarcado en un proceso de regionalización integral de la nación.

-Se estima que el desarrollo educativo se integre y asuma características interdisciplinarias e intersectoriales.

-Se recomienda evaluar en las distintas regiones la efectividad de estas modalidades y generar un proceso de intercambio de experiencias a nivel horizontal, a fin de aprovechar los avances y limitaciones que se están produciendo en cada una de ellas.

-Concebir la participación como un instrumento válido de educación permanente, de manera que a medida que avance el proceso formativo se enriquezcan las posibilidades de participación.

-Teniendo en cuenta que la planificación participativa es un requisito ineludible del proceso de regionalización, se considera necesario diseñar metodología e instrumentos técnicos de mayor simplicidad, aunque no de menor efectividad, que posibiliten la participación efectiva de la comunidad en esta tarea, como actores de la misma y no como meros instrumentos.

-Las estructuras administrativas que se diseñen para el proceso de regionalización, deben asegurar la coordinación interna e intersectorial, la comunicación, la participación y la toma de decisiones entre los diferentes niveles.

La búsqueda de una mayor integración y pertinencia de las instituciones educativas en las variadas situaciones sociales, económicas y culturales, ha traído como consecuencia que se inicien importantes experiencias para adecuar el contenido educativo, fomentar la participación, descentralizar o desconcentrar el proceso administrativo, y para que se generen previsiones y servicios educativos que permitan una atención más acorde con las realidades, necesidades y expectativas regionales y locales.

Es así que la regionalización educativa se concibe como uno de los medios para facilitar la aplicación de una política de desarrollo educativo que en el marco del federalismo renovado, instrumente estructuras y metodología del hacer educativo, dentro de un espacio plural y diversificado, capaz de cohesionar a la sociedad en la realización de un proyecto educativo globalizador.

De ahí que el Nuevo Federalismo Mexicano, para favorecer una política de regionalización educativa, debe considerar una división del país en tantas regiones como estados tiene la República, de tal manera que cada región comprendería un estado local.

La misma diversidad de jurisdicción o de territorio debe llevar a la necesidad de crear su propio organismo de planificación, coordinación, asesoramiento y evaluación respecto a la política educativa en el interior del estado y su relación con el Proyecto Nacional Educativo.

Hacer reflexionar sobre el poder del voto, la meta

Emprenden civiles la campaña nacional "Evalúa a tu Candidato"

Las organizaciones sociales Alianza Cívica, Causa Ciudadana, Convergencia de Organismos Civiles por la Democracia, Movimiento Ciudadano por la Democracia, Red Mexicana de Acción Frente al Libre Comercio y la Fundación Arturo Rosenblueth informaron que iniciaron la campaña nacional "**Evalúa a tu Candidato**", que tiene como objetivo "**hacer reflexionar a los electores sobre el poder de su voto**".

Bertha Luján, Rogelio Gómez Hermosillo y Yoloxochitl Casas explicaron en conferencia de prensa que dicha campaña dio inicio en 12 ciudades del país – Aguascalientes, Cuernavaca, ciudad de México, Ciudad Obregón, León, Oaxaca, Tampico, Tlaxcala, Tijuana, San Cristóbal de las Casas, Jalapa y Zacatecas-, pero se ampliará a un mayor número de ciudades y municipios, pues el objetivo de dicha campaña es que el elector "analice si su candidato, o por quien piense votar, en caso de ganar el 2 de julio, gobernará con la gente o sin ella".

Para ello, resaltaron los dirigentes de organizaciones sociales, se empezó la campaña de volanteo, por Internet y correo electrónico para que los ciudadanos respondan a 10 preguntas, y con base en ello, decidan si por quien piensan votar los considerará a la hora de tomar decisiones.

Las preguntas que se formulan son, entre otras: "Te consultará para ver si estás de acuerdo con la política económica que buscará implantar?, ¿transformará el sistema judicial para que haya justicia y se acabe la impunidad?, ¿tomará en cuenta las prioridades ciudadanas para definir el gasto público?, ¿te dará cuentas claras de cómo está usando el gasto y qué resultados está consiguiendo?, ¿resolverá las causas profundas del conflicto de Chiapas cumpliendo los Acuerdos de San Andrés?

Resaltaron que ya se han entrevistado con cinco de los seis candidatos presidenciales; el único que falta es el del PRI Francisco Labastida, con quien se había establecido cita, pero que debido al debate, se pospuso para mayo.

Asimismo, "esperamos firmar con los seis aspirantes una carta compromiso de que incorporarán a sus campañas las propuestas ciudadanas".

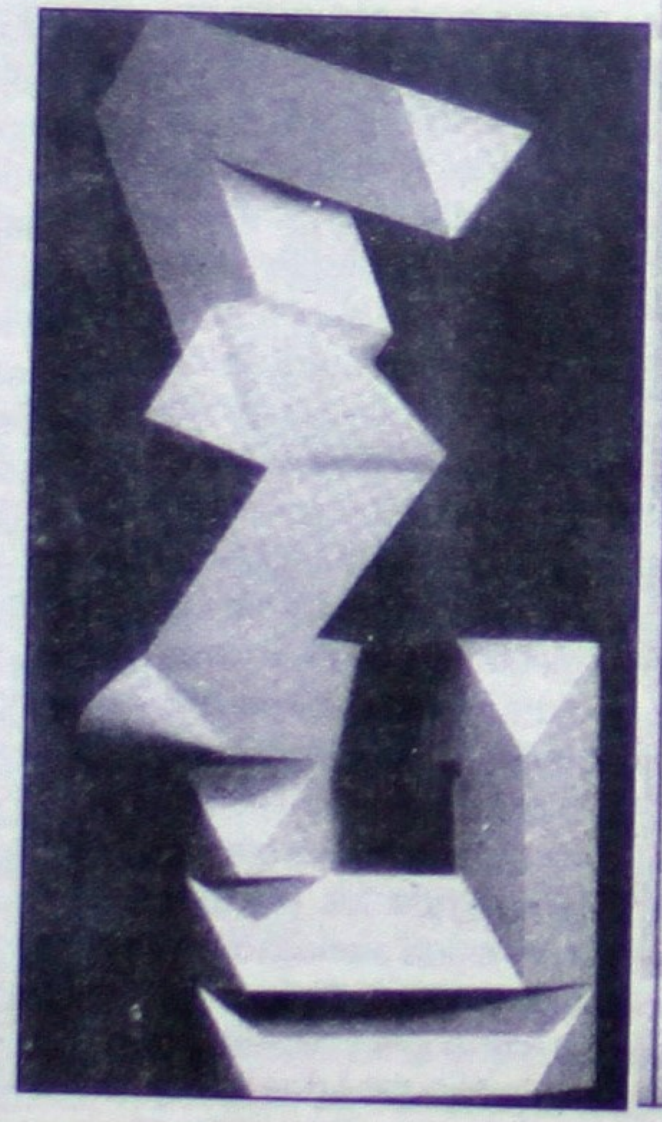

QUIEN PRETENDA GOBERNAR SIN LA GENTE, ¡NO GOBERNARÁ PARA LA GENTE!

Evalúa a tu candidato presidencial:

Nombre de tu candidato: ____________________

	SI	NO
1. ¿Te consultará para ver si estás de acuerdo con la política económica que buscará implantar?....................	☐	☐
2. ¿Negociará los Tratados de Comerciales tomando en cuenta a todos los sectores sociales?....................	☐	☐
3. ¿Promoverá la participación de los campesinos y agricultores en las decisiones para resolver la crisis del campo?....................	☐	☐
4. ¿Transformará el sistema judicial para que haya justicia y se acabe la impunidad?....................	☐	☐
5. ¿Resolverá las causas profundas del conflicto de Chiapas cumpliendo los acuerdos de San Andrés?....................	☐	☐
6. ¿Promoverá la Iniciativa Legislativa Popular y el Plebiscito como formas de participación ciudadana?....................	☐	☐
7. ¿Tomará en cuenta las prioridades ciudadanas para definir el gasto público?....	☐	☐
8. ¿Te dará cuentas claras de cómo está usando el gasto y qué resultados está consiguiendo?....................	☐	☐
9. ¿Pensará en tus niños y jóvenes a la hora de asignar presupuesto a la educación pública?....................	☐	☐
10. ¿Asumirá el mandato de las mujeres para terminar con la desigualdad de género?.....	☐	☐
Total de respuestas	☐	☐

Si la suma de respuestas afirmativas fue mayor a 6, **¡felicidades!**. Puedes dormir tranquilo. Tu candidato parece ser alguien que, a la hora de sentarse en la silla, pensará en ti y te consultará.

Si la suma de estas respuestas positivas es menor que 7, **¡malas noticias!**. Mejor busca a otro que sí te tome en cuenta.

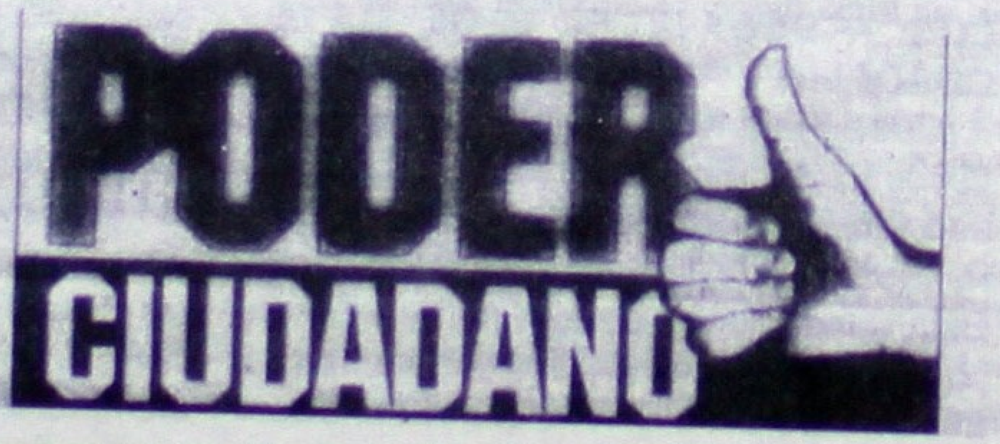

Traven: El General Tierra y Libertad

Napoleón Rodríguez

Fue Bruno Traven, aquel enigmático personaje quien ubicó a Emiliano Zapata con su grito de Tierra y Libertad, en la selva chiapaneca.

El escritor dio a conocer en *El General Tierra y Libertad*, los sufrimientos de los indios de esta región. La obra narra el desamparo de los lacandones frente a los concesionarios

de la caoba y sus esbirros y guardias blancas; señores de horca y cuchillo. Los caciques se adueñaron de inmensos territorios en donde no existía más ley que la suya.

Los habitantes de estas latitudes, soportaron hasta lo indecible su condición de parias, y, cuando sus sufrimientos parecían no tener fin, el ¡Ya Basta!, desde aquella época se puso en boca de los personajes de Traven. Aquellos hombres explotados en las fincas gemían su desnudez y la aceptaban con humildad sumisa pero, llegó un momento en el que comenzaron a cuestionar su condición de esclavos. Bruno Traven describió una finca: "Las Margaritas en donde se hablaba en una mezcla de tojolabal y castellano" (p. 149).

Los hilos de la trama en los que se desenvuelve la narración presentan en espejos cóncavos el mito del héroe y del antihéroe. Su discurso frente a los hechos es elocuente. La crudeza de la novela nos hace reflexionar sobre el rescate de la dignidad perdida, cuando aquellos desdichados se convencieron "de que sería mejor y humanamente más digno perecer en una rebelión que seguir viviendo tan ignominiosamente, expuestos a tantos tormentos –y, cosa rara, casi todos ellos se convencieron simultáneamente, y a un mismo tiempo en regiones remotas, separadas entre sí por las grandes distancias de las selvas vírgenes del trópico- tomaron una decisión. La decisión de acabar por fin y de una vez con su propia vida o con la de sus tiranos".

Traven agregó que los insurgentes ostentaban un armamento inadecuado, pues los rifles y pistolas de cacería estaban prácticamente inservibles y distaban de ser eficaces como las armas modernas de las que estaban dotadas las tropas federales.

Ahora bien, ¿cómo fue posible que Traven expusiera tan lúcidamente en su magnífica obra la cuestión de la tierra en aquellas remotas regiones?

En 1926, Bruno Traven usaba otro nombre y firmaba sus documentos personales bajo la identidad de Traven Torsvan. El hombre llegó de improviso a Chiapas formando parte de un equipo de exploración dirigido por Enrique Juan Palacios, quien virtió el producto de sus investigaciones antropológicas dos años después en una obra fundamental a la que tituló *En los confines de la selva lacandona*. Mientras Traven, quien fungía como fotógrafo de la expedición, recogió con su cámara un precioso material. Las esplendorosas fotografías sirvieron como marco de referencia a un libro, el único quizá no novelesco: *Tierra de primavera*.

Traven se empeñó en retratar el paisaje pero ante todo los sufrimientos de las gentes de aquellas regiones. Aquel hombre blanco y delgado con su casco de explorador y bota fuerte, con su pipa de oloroso tabaco inglés llamaba la atención; su carisma le granjeó el cariño de la gente que al principio se negaba a posar ante la cámara ya que argüían que "su alma se esfumaría en los recónditos laberintos de aquel extraño artefacto".

Y el hombre llegó para quedarse. En efecto, Traven vivió gran parte de su vida en aquellos inmensos territorios en donde tenía carta de identidad el absurdo y fugaz golpeteo de la quimera que buscaba con tenacidad la expresión concreta de la libertad y de la justicia, siempre presente en el discurso oficial.

Traven hizo de sus libros una obra de denuncia; así, dio a conocer una suma documental por la que desfilan los más ingentes problemas sociales. Famosas fueron sus novelas *La carreta*, *La rebelión de los colgados*, *Gobierno*, *y Puente en la selva*. El elusivo personaje ganó espacios en los diarios, de quien se escribía que conocía muy bien la región, las costumbres de sus gentes, su pasado y presente, su religión, etcétera.

Los relatos fueron vertidos con tal maestría en el manejo del lenguaje que pronto las

ediciones se agotaron. Después dio a la imprenta obras como *Macario*, *Canasta de Cuentos mexicanos* y *El tesoro de la sierra madre*, entre otras. Algunas fueron llevadas a la pantalla. Otros libros de igual mérito dio a conocer este singular hombre de letras cuya identidad a fin de cuentas fue develada poniendo en aprietos a varios investigadores.

El General Tierra y Libertad en realidad fue la última novela de las llamadas "del ciclo de la selva"; ésta se publicó en 1939, pero fue en 1954 cuando se dio a conocer una versión traducida al inglés con el título de *General From The Jungle*, editada en Londres. Se conoce otra versión en idioma alemán.

Si la personalidad de aquel extranjero de casco de explorador inglés y bota alta fue develada, aún sigue en el misterio su profética novela *El General Tierra y Libertad*.

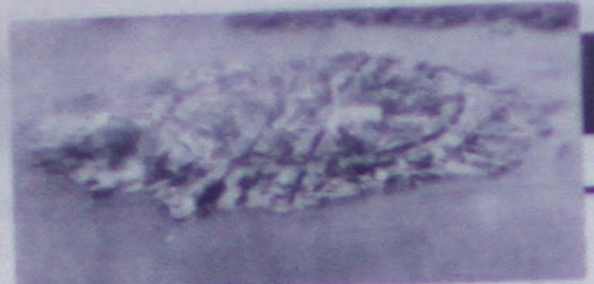

MEMORIAL DE AZTLAN

Y luego de la Feria Nacional de Tepic, ¿qué?

Los nayaritas se preguntan ¿Qué sucederá entre Feria y Feria Nacional de Tepic? Su interrogatorio es razonable. Pasamos, luego de importantes actos, de grandes sumas gastadas, a la nada. Cartelera cinematográfica lamentable, excelente teatro pero poco, realizado con grandes pero solitarios trabajos por el grupo del maestro Rodolfo Amezcua del Río; en fin, la inexistencia de un esfuerzo cultural cotidiano, que ni siquiera ha llegado a merecer el interés de una iniciativa privada anodina e incapaz de ver en la cultura negocio alguno.

De nueva cuenta nos enfrentamos al problema de la ausencia de una política cultural. Si la hubiera, la actividad sería, como en muchos municipios y ciudades de dimensiones similares a Tepic, permanente.

Nos toca, cada año, una feria que hasta este año tuvo un real y apreciable contenido cultural; en ella se concentran los esfuerzos publicitarios y económicos. Y entre cada una de ellas, el vacío, la soledad. A esto, más de un comentarista le ha llamado feritis, una enfermedad crónica, incurable y contagiosa, que consume presupuestos y que, sin una política cultural, sólo produce resultados publicitarios y a veces con fines meramente políticos.

En ocasiones, una obra que se representa en el Teatro "Alí Chumacero" predominantemente comercial, y en seguida aparece la rutina. Los creadores, los artistas, los trabajadores de la cultura siguen sin encontrar apoyos, la burocracia "cultural" estatal o vinculada con el CNCA, no justifica ni su nombramiento, ni su existencia ni su sueldo.

Nadie puede estar en contra de una feria, de un festival, de una obra. Pero sí en contra de la ausencia de un proyecto inteligente, que sea capaz de darle pleno sentido en materia de la actividad cultural cotidiana, a la estrategia de cambio del nuevo gobierno estatal y los nuevos ayuntamientos, así como a la participación de la sociedad nayarita que, se supone, vive también tal proceso de cambio.

HISTORIA, UN DIALOGO CON EL TIEMPO

Joaquín Franco Calvo

Actualmente es común observar a través de la lectura de documentos de carácter informativo un manejo erróneo del concepto Historia. Hay veces que su utilidad conlleva una desinformación de carácter sistemático y con ello el error sintáctico se consolida como verdad en el pensamiento del lector.

La Historia como ciencia nace a partir de un debate filosófico entre categorías de pensamiento estructurado en las ciencias del espíritu y las ciencias naturales.

Donde la experimentación y la generalización teórica imponen sus rangos de validez en el razonamiento humano. Para ello es importante aclarar que la Historia actual es una ciencia con estructuras teóricas definidas por las diversas escuelas de pensamiento. Por ejemplo, el positivismo define su paradigma a partir de documentos como fuente exclusiva de validez histórica, es decir, el documento por sí solo dice todo.

El historicismo establece que la historia hecha por los hombres puede crear criterios de validez irrefutable.

El materialismo histórico define que los fenómenos sociales sólo pueden ser estudiados a partir de una separación entre observador y objeto observado, sin que éste sea aislado del conjunto social en el que se encuentra inmerso. Con el idealismo encontramos que

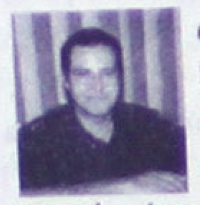

el pensamiento define al objeto. Por lo anterior, definimos a la Historia como una ciencia que fija su metodología de acuerdo a líneas de pensamiento o escuela.

Si referimos la situación actual de esta ciencia, ya sea en periódicos, revistas y televisión, la hallamos como una palabra sin fundamento teórico, pues muchas veces se cree que la crónica, cronología, nota periodística y noticieros de televisión son historia, y esto no es así, más bien son ramificaciones de la ciencia –excepto los noticieros- no la ciencia en sí.

Voy a explicarme. La Historia es una disciplina que contiene métodos de investigación y teorías que soportan esos métodos; ahora la "historia informal" (aseveraciones discursivas sin sustento crítico de validez historiográfica) es aquella que no implica métodos ni teorías, por tanto no construye **reflexiones** sólidas.

Con esta separación puede afirmarse de manera suscinta que la diferencia entre una y la otra, es que la primera (la ciencia) implica un razonamiento en el orden de las ideas que son comparadas con los objetos reales, llevando al individuo a asumir posiciones de acuerdo a intereses personales que no afecten de manera abrupta la dinámica del conjunto social; la segunda (la informal) puede crear pensamientos irreflexivos sujetos a pasiones y sentimientos y con ello conducir a un fanatismo moderado o en su defecto radical. No es que se desvalore las pasiones humanas, lo que sucede es que el individuo al no reflexionar críticamente, sus afirmaciones, la mayoría de las veces, son subjetivas y no objetivas*.

La Historia, por tanto, es una ciencia social que refleja las estructuras del pensamiento humano en espacios temporales y geográficos específicos. Para entender una situación particular es menester tener en consideración los horizontes historiográficos, como plantea la hermenéutica de Jürgen Habermans.

En otras palabras, si se pretende analizar fenómenos colectivos registrados, es importante distinguir entre actor e investigador social, para no permitir que alguno influya sobre el otro y obtener así las observaciones sólidas de irrefutable valor histórico. Por lo anterior invito a revalorar la posición de la historia en el ámbito que se encuentre el expositor y no utilizar este concepto sin una breve revisión teórica del mismo.

*Esta situación de subjetividad y objetividad ha sido tema muy tratado por escuelas filosóficas que abordan la epistemología y teoría de la ciencia.

El licenciado Joaquín Franco Calvo es actualmente SubDelegado de la Secretaría de Relaciones Exteriores en Tepic.

EL ESTADO DE LA LOGOMANIA

CRESTOMATIA DE ENTREVISTAS/ DECLARACIONES/ COMUNICADOS/ CRESTOMATIA DE ENTREVISTAS/ DECLARACIONES

partido como tal va quedando en duda al quedarle solamente, como fin práctico, el objetivo electorero, la conquista del poder político. Ahora la política histriónica del antifaz, la máscara y la careta les redituá a los panistas muchos logros, en una estrategia donde los fines anteceden a los principios o simplemente éstos no existen; hoy de lo que se trata es de realizar tareas de cooptación continua en las áreas urbanas y las rurales, de búsqueda por cualquier medio para conseguir respaldos populares, aunque ello los obligue a situarse a los amigos de Fox en malas escenografías dándose "baños de pueblo".

"LE PLANTEAMOS AL PRESIDENTE LA PROBLEMÁTICA DE LOS PRODUCTORES DE FRIJOL" HILARIA DOMINGUEZ

...¡Fuimos por lana y salimos trasquilados! ¡Fuimos al ataque y salimos con una patada en el trasero! Informan los medios que la compañera María Hilaria en la reunión de Alianza para el Campo en el municipio de Compostela, se quejó lastimeramente, como queriendo provocar lástima, ante el Presidente de la República de que el Ejecutivo estatal –ahí presente- no hizo nada para solucionar el asunto del bajo precio del frijol y la falta de mercado para más de 25 mil toneladas del producto. Obviamente, la no muy sana intención de los escupe orejas que están detrás de la compañera María Hilaria fue la de poner en un serio predicamento al titular del Poder Ejecutivo estatal. Pero ¡zaz! que les sale el tiro por la culata. Advirtiendo la maniobra política de mala leche, Zedillo le pidió a la "mamá buena" de los campesinos no llevar los problemas a un plano de confrontación y no crear, por razones políticas, la ilusión de que los conflictos se pueden resolver sólo por la voluntad, pues si no hay bases materiales para darles soluciones, lo que se provoca es la desilusión del pueblo. Ay, María Hilaria, ¡que papelón! Ni modo, es el precio que hay que pagar cuando se mete uno entre las patas de los caballos, sin tener la más mínima idea de lo que se anda haciendo.

"INVITAMOS A LOS OTROS CANDIDATOS A DEBATE EL 9 DE MAYO» GUADALUPE ACOSTA NARANJO

...¡Que esperan! ¡Ya suéltenmelos para hacerlos chicharrón! El abanderado perredista anda con los fierros en la mano, como queriendo pelear. Ya no se aguanta las ganas. Está desesperado porque no se ve en la cresta del huracán político y electoral. Lo trastorna perder el crédito que ya tiene asegurado como el candidato de los escándalos, el que siempre se mueve en el filo de la navaja, el que representa el polo heterodoxo de la contienda, el que provoca molestia, lastima intereses,

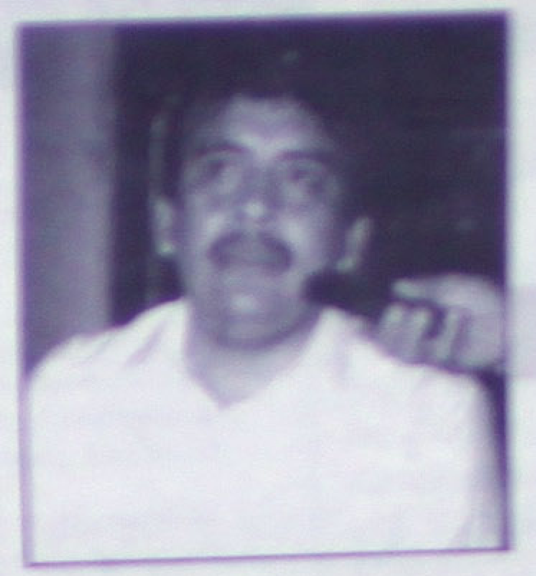

arriesga demasiado, abre flancos innecesarios, provoca; el que es una especie de chivo en *cristalería*, por lo cual todos le temen; es el personaje que se atreve a desafiar al gobierno, a todos los sistemas, el político no tradicional que tiene una voluntad de poder incuestionable, que es *honesto* y puede ser, ahora sí, la oportunidad para el *verdadero cambio*. Es el polémico candidato del partido de la Alianza por México que, más bragado que todos, logra con sus escándalos de opinión una posición relevante en los medios, y que sigue al pie de la letra la máxima del político: "más vale que hablen mal de mí, a que no hablen". ¿Quihubo mis valedores, voy bien o me regreso? A ver, díganme, ¿Dónde han visto los nayaritas enchiladas con tanto queso?

"NO INTIMIDA A ALIANZA POR MEXICO EL APOYO DEL GOBIERNO ESTATAL AL PAN" JAIME CERVANTES RIVERA

...¡Hijole, ya no hay moral, como decía el gordo que protestó por las tortas sebosas! ¡El burro hablando de orejas! Si el declarante, experto cinturita político en el vivir a costillas de doña polaca, es miembro emblemático de uno de los pequeños partidos paraestatales que nunca han actuado como fuerzas de oposición al viejo "sistema", sino como membretes funcionales a los intereses políticos y económicos del salinismo que sigue en el poder y de su proyecto de refuncionalización de dicho "sistema". En todo caso, ¿por qué ha de extrañarle que otros partidos reciban apoyo oficial, si toda la vida ha sido beneficiario de lo mismo? ¿A quién puede sorprenderle, en el escenario del teatro electoral que estamos viviendo, que los partidos paraestatales como el PT sigan siendo lo que son? El PT fue creado por Raúl Salinas de Gortari, de quien se dice que lo ha financiado siempre, partido que, a pesar de su discurso populista, es indudable que en los momentos cruciales como los que se viven, final-

mente estará al lado del régimen, como lo hace el PVEM, fundado por el gobierno de Salinas a través de Manuel Camacho, que ya está actuando abiertamente en la cámara de diputados federales como un peón oficial.

"SEGURO QUINTANILLA DEL TRIUNFO EN EL TERCER DISTRITO"

...Como dice el ***Mochilongo***: de lengua me como un plato. Antes de creerse el chicho de la película, es mejor que el profe que se pasó por el arco del triunfo la pretensión del dedazo se vaya buscando un tumbaburros político y aliste las respuestas para cuando le espeten en su cara los ciudadanos del tercer distrito, que más de 70 años del PRI han traído los resabios que niegan a la democracia: injusticia social, concentración de la riqueza a niveles extremos, inseguridad, crisis económicas, que cada vez dejan millones de víctimas, violencia, corrupción extrema, incompetencia, narcotráfico, inestabilidad.

Y esto será apenas una pequeña parte de las condenas, reproches, cuestionamientos; seguro que se le vendrá encima toda una retahila de acusaciones que están en boga y de las cuales ni el mismo abanderado presidencial Labastida ha salido bien librado. ¿Ya sabe el pedagogo qué contestará? ¿O se hará como que la virgen le habla? Abusado, mi ñoño Quintanilla, la raza está brava, resentida, iracunda contra el sistema priísta; no vaya a ser que los electores el 2 de julio le apliquen sin misericordia la misma medicina que usted le recetó al caciquillo de la tierra de los elotes más grandes del mundo.

"EL PRI NO ESTA PELEADO CON EL EJECUTIVO" HUGO DIAZ THOME

...¡Se quedaron colgados de la brocha! ¡En ridículo los dirigentes peleles y los candidatos impuestos! El declarante vino a cumplir su misión de desempeñarse en los hechos como el dirigente local del PRI, particularmente en estos momentos de mayor dificultad para el tricolor: las elecciones competidas. Y viene precisamente a desautorizar de manera tajante la posición que de manera estúpidamente belicosa han venido asumiendo el di-

rigente pelele Miguel Castro, los candidatos y sus testaferros, sobre una cuestión en extremo delicada. En efecto, Díaz Thomé llega para cumplir y hacer cumplir la orden terminante del Comité Ejecutivo Nacional de replantear positiva y racionalmente las relaciones entre el gobierno estatal y el PRI, con el propósito de operar conductos y mecanismos capaces de establecer la colaboración constructiva con el aparato gubernamental y con las diversas fuerzas políticas, al tiempo que se logrará fortalecer la facultad para que sean los ciudadanos nayaritas los que puedan desarrollarse en la pluralidad en acto y en confrontación civilizada. De manera enérgica queda entonces totalmente rechazada la torpe, insidiosa y destructiva descalificación al gobierno estatal que por sistema y de manera permanente vino aplicando el dirigente pelele Miguel Castro para satisfacer resentimientos y venganzas personales. Con el planteamiento de que se fortalecerán puentes de comunicación y de que las plataformas del Ejecutivo y del PRI se identifican en el propósito de servir a los nayaritas, formuladas por el delegado nacional, quedan en evidencia y en el más absoluto ridículo las posturas del minúsculo ejército de supuestos dirigentes y candidatos que han venido incurriendo sin más en la práctica indeseable de descalificar y atacar al gobierno legalmente constituido con la bravatas ocurrentes sin fin ni cauce, mucho menos freno y reflexión, que no responden en lo absoluto a la necesidad de una participación política que contribuya a darle sentido y contenido a la democracia en Nayarit. Tales mordiscos que han lanzado sin ton ni son desde hace cuatro meses los dirigentes impuestos, responden al más puro estilo de la majadería ranchera que los priistas del "viejo PRI" solían usar con singular desfachatez; pero es explicable: los dirigentes peleles asestan esos ataques bajunos para desquitarse del abuso a que los someten cotidianamente sus patrones integrantes del bloque de caciques locales que son los dueños reales del tricolor.

"DEJO PATRICIA CASTILLO DIRIGENCIA ESTATAL DEL MT"

...Nunca ha sido una operación sencilla este singular juego que frecuentemente se da al interior del PRI de continuidades partidistas y discontinuidades personales. Con esa decisión de separarse de la organización territorial, la diputada pone fin a sospechas, desconfianzas y rumores y sale al paso de un despreciable linchamiento al que los grupos más atrasados y descalificados pretenden someterla. Hacerse responsable de sus actos y sus consecuencias es una determinación de dignidad y de elemental operación política del matrimonio Paredes-Castillo. Más allá de las turbulencias

circunstanciales, quedan totalmente a salvo su credibilidad y la confianza de que ahora son merecedores.

"SE AFILIO AL PAN EX DIPUTADO DEL PRD"

...¡El fin justifica los medios! ¡Hay que reclutar a cuanto ambicioso se deje! Si algo llama la atención de ese acto de oportunismo vil del sujeto Arias Deras, es el descarne y la crudeza alcanzada. En esa súbita y voraz manera de engrosar el "voto útil" a favor de Vicente Fox se expresa el más pragmático y manipulador recurso de cooptar por la vía de la corrupción política a cuanto miembro y militante se pueda de los partidos y de las organizaciones ciudadanas. De este modo, los panistas definen su concepto de estrategia para alcanzar la Presidencia de la República. Nada tiene que ver con coincidencias ideológicas o de programa, simplemente se trata de vencer al PRI, sacarlo de Los Pinos y de supuestamente garantizar la alternancia en el poder. Así lo ha clarificado con toda frialdad el propio aspirante presidencial albiazul: "Hay que distinguir, una cosa es hacer alianzas y recibir adhesiones y otra cosa es fusionar ideologías; nosotros no estamos fusionando ideologías y en nuestra coalición estamos recibiendo gente de derecha, de centro, de izquierda. En la transición, con tal de lograrla, le pediríamos su voto al mismísimo diablo". Así que ya todo mundo está avisado, para que después nadie salga con que a chuchita la bolsearon. Lo que caiga es bueno, aunque sea basura.

"ROMPIO EL PAN CON ESTIGMA DE PARTIDO ELITISTA, AHORA PENETRAMOS EN ZONAS RURALES" OSCAR VILLASEÑOR ANGUIANO

...¡En política todo se vale! ¡Somos el partido que no tuvo infancia! La declaración del candidato panista a diputado federal manifiesta una muy peculiar concepción sobre el público, como si éste lo constituyeran exclusivamente niños que aceptaran dócilmente la verdad que les enseña el padre, como si el pueblo fuera una masa inerte, no pensante, meramente receptora. Lo cierto es que todo mundo sabe que los fundadores del PAN constituyeron un partido destinado justamente a oponerse a los principios de la Revolución Mexicana, a las reivindicaciones de las masas campesinas y obreras y con una naturaleza completamente elitista. Ahora ese partido acentúa crecientemente su orientación electoral en detrimento de aquellas antiguas marcas de identidad, y en consecuencia sus dirigentes y candidatos realizan un esfuerzo cada vez mayor para aumentar su influencia más allá de su propia base tradicional. Si en principio es posible defender como intención legítima este esfuerzo electoral y de influencia que rebasa sus propios límites organizativos, es claro que en la medida que las características originales no existen o van desapareciendo, la legitimidad del

LOS ASESINOS ESTAN ENTRE NOSOTROS

El poeta Juan Gelman movilizó a todos los partidarios internacionales de los derechos humanos y la presión de éstos no sólo permitió encontrar a su nieta, desaparecida hace 23 años al ser asesinada su madre, sino que también alentó enormemente a los demócratas uruguayos y a sus organizaciones civiles, sindicales, políticas. El presidente de la república, Jorge Batlle, tuvo la dignidad y la habilidad suficientes para apoyarse en esa fuerza de modo de tender un puente hacia la oposición de izquierda, de liberarse parcialmente de la rémora de la derecha de su propio partido y de quitarse el peso de la hipoteca castrense, cambiando así la relación de fuerzas políticas en Uruguay. Mientras Sanguinetti, su antecesor también Colorado junto con el mando castrense, negaba las atrocidades cometidas por las fuerzas armadas y respaldaba al alto mando, cómplice de asesinos y torturadores, en su negativa a revelar el destino de los secuestrados y desaparecidos, Batlle ha abierto en cambio una vía hacia la limpieza del sector castrense y hacia la reconciliación de éste, depurado, con la sociedad a la que hasta ahora ha amenazado. Cuando el jefe del Ejército, el general Manuel Rodríguez vuelve a chantajear a la sociedad, a la que cree tener de rehén, diciendo que los soldados deberán "volver a pelear" contra lo que califica de "subversión marxista leninista" porque la izquierda ya dominaría las universidades y los sindicatos, no sólo miente sobre una subversión inexistente (que en realidad es un gran movimiento social pacífico y democrático agrupado legal y electoralmente en el Frente Amplio y que llega incluso a capas coloradas y blancas) sino que, sobre todo, perpetra un acto de auténtica subversión, al planear un golpe anticonstitucional y la anulación de los derechos políticos de los uruguayos. Su destitución –que se imponía- fue inmediata pero habría que preguntarse si en las filas castrenses estaba solo y cuál es, realmente, la magnitud de la tarea de reducción de éstas a un mero papel profesional y de total reconstrucción política, moral y ética de un cuerpo corrompido por el crimen impune y por la omnipotencia y "educado" en la funesta doctrina de la seguridad nacional, respaldada por el Pentágono, según la cual el enemigo sería el pueblo del propio país. Esta pregunta se impone también ante la resolución judicial, en Guatemala, contra cuatro jefes militares culpables de asesinatos de campesinos, hasta ahora impunes y que comenzaron a ser intolerables cuando el juez español Baltasar Garzón, el perseguidor de los asesinos uniformados latinoamericanos, buscó procesarlos.

La sociedad civil, en la lucha por los derechos humanos, estimulada por el valor de algunas personalidades como Gelman, está abriendo archivos, ocupando espacios, creando grietas en el muro mafioso, esa complicidad de los mandos y de los políticos.

Pero lo logrado es aún insuficiente, porque hay muchos Acteales y otros delitos contra la humanidad cuyos responsables verdaderos andan sueltos. Mientras los asesinos estén entre nosotros no debe haber tregua en la exigencia de justicia y en la lucha por el control ciudadano, incluso en los santuarios civiles o castrenses de la impunidad, ni debe cesar el clamor por hacer de los militares lo que deben ser: instrumentos de la defensa, y no de la opresión nacional, ciudadanos en uniforme, y no pretorianos de dictaduras nacionales o extranjeras.

EL DINO DEL PRI

Primitivo Rodríguez Oceguera

Por supuesto que soy un dinosaurio. Siempre lo he sido y en estos tiempos de lucha electoral lo soy con más ahinco y orgullo. ¿Quién más, si no los priístas curtidos, de piel gruesa y cola grande, podrían garantizar el triunfo de nuestro candidato a la Presidencia?

En un régimen democrático se pelea fieramente por mantener el poder a toda costa. Esto lo hacen muy bien los demócratas y republicanos en Estados Unidos. Por siglos han monopolizado el poder, evitando por todos los medios a su alcance que otro partido los desplace.

Los dinosaurios gringos merecen todos mis respetos. Por desgracia, el PRI no supo crear desde sus inicios una oposición gemela. Se nos subió el humo a la cabeza y ahora sufrimos las consecuencias: ¿A poco no hubiese sido magistral haber creado el sistema bipartidista PRI-PPS? Ahí estaba la familia revolucionaria con auténtico futuro, como la de los primos del norte. Con todo, nuestro instituto político aún puede quitarse el lastre de la oposición para garantizarle a México a lo largo del siglo XXI un gobierno democrático. Pues aunque a muchos no les parezca, la democracia verdadera es la que tiene como fundamento conservar en el poder al partido que del imperio azteca a la fecha ha mantenido viva la esperanza del pueblo en un mejor futuro. La alternancia sería el beso del diablo a nuestros usos y costumbres. La alternancia se hizo para países desarrollados donde la gente puede darse el lujo de vivir fuera del presupuesto y cumplir con las leyes. Mas no para México, donde el "hueso" es el mejor seguro de vida, el "Año de Hidalgo" el merecido premio a los servidores públicos, y la impunidad el resguardo necesario frente a venganzas y envidias. La alternancia es el cáncer de la democracia en países emergentes como el nuestro. Nos obliga a ser panistas o perredistas haciendo que olvidemos nuestra calidad básica de mexicanos en busca del Primer Mundo. Cuando los chicharrones del PRI eran los únicos que tronaban, la gente vivía tranquila y segura del futuro. El gobierno del PRI, por el PRI y para el PRI daba confianza, certeza, estabilidad. En cambio ahora, con tantas elecciones y partidos, el pueblo no sabe quién ganará o cómo será gobernado. Hemos confundido democracia con promiscuidad. Una cosa es el «mejor pásame a tu hermana" de nuestro líder obrero *La Güera* Rodríguez, y otra muy distinta tener que *concertacesionar* en lo oscurito con mariquitas sin calzones. La democracia del PRI era monógama: el pueblo para el Institucional y para nadie más.

Sin embargo, soy dinosaurio civilizado, o más precisamente, globalifílico. Cuando seamos iguales a los estadunidenses o los alemanes, el PRI será el primero en promover la alternancia. Suponiendo, claro está, que para entonces habrá aún oposición. Como buenos antropólogos de la política autóctona, los *dinos* sabemos qué es la democracia en México: un pueblo unido por los colores de su bandera y de su partido.

críticos

LA IMAGEN Y EL MENSAJE

Por Francisco Javier SANDOVAL TORRES

ERNESTO ZEDILLO
Decisión histórica del Presidente de apoyar con todo la creación de la Universidad Tecnológica. Será institución moderna, acorde de manera democrática con el nuevo tiempo nayarita y fundida productivamente con las necesidades económicas y sociales del Nayarit del siglo XXI.

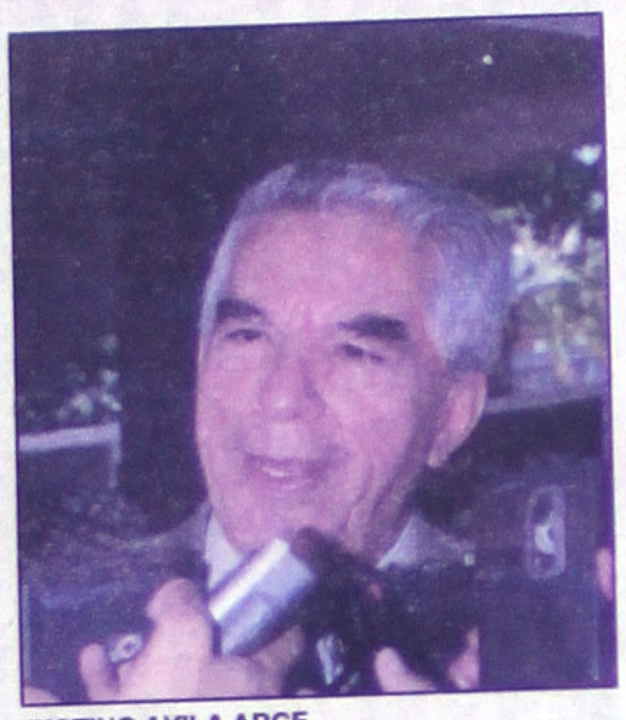

JUSTINO AVILA ARCE
"La pasada administración robó el fundo municipal". Justa denuncia con toda valentía política, que debe tener seguimiento. Legalmente sí se pueden recuperar los terrenos usurpados y meter a la cárcel a los ladrones del patrimonio del pueblo tepicense.

ONESIMO CEPEDA SILVA
"Seré amigo íntimo del próximo mandatario de la República, sea quien sea" afirmó confiado el obispo de Ecatepec. Prelado priista, estaría aún más a gusto con Presidente panista. Dijo la Guille de los giros negros: "lo que está canijo es lo de íntimo".

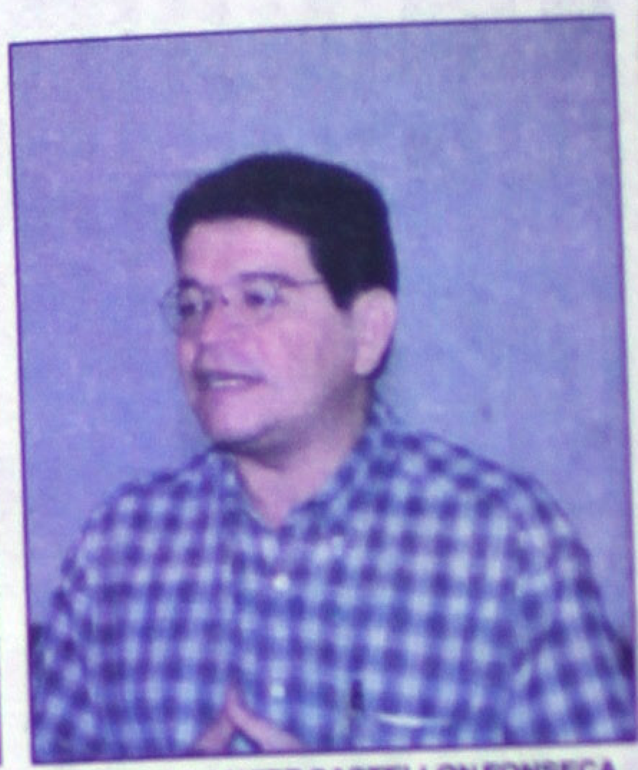

FRANCISCO JAVIER CASTELLON FONSECA
Fachadas publicitarias aparte, viejos vicios y lastres insolubles mantienen rezagada a la UAN. Entre otros, la obsolescencia de su oferta educativa y el férreo poder y control corporativo interno. Por ello, el poder viró a nueva Universidad Tecnológica.

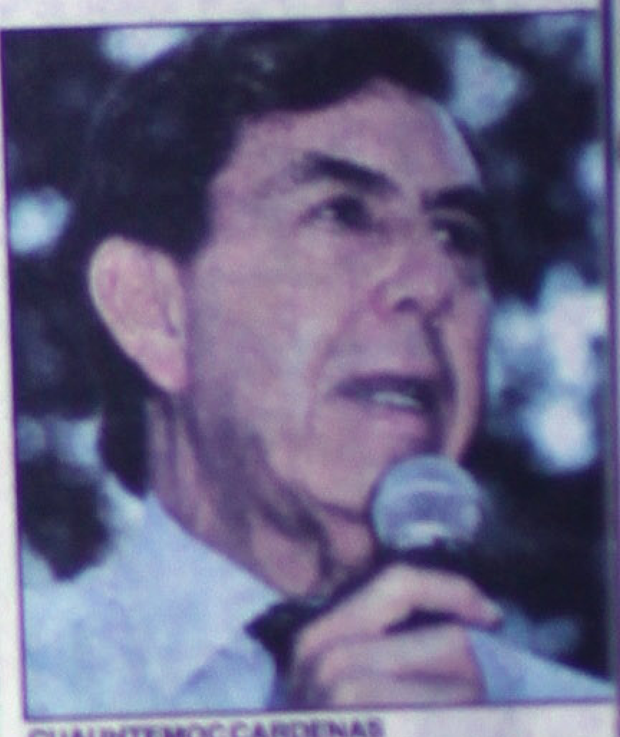

CUAUHTEMOC CARDENAS
Entre las fuerzas patrióticas hay consen[illegible] de que en el [illegible], lamentablemente e[illegible] tuvo muy lejos de reflejar las energías [illegible] ciales que ha convocado en distintos m[illegible] mentos de su lucha política y pareció emp[illegible] ñado en permanecer idéntico a sí mismo, [illegible] que puede dañar su gran repunte lograd[illegible]

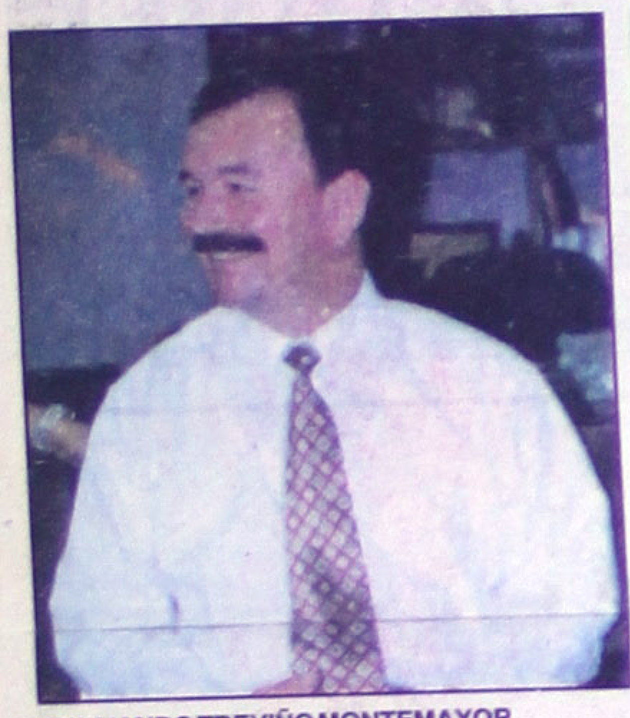

FERNANDO TREVIÑO MONTEMAYOR
Dice el dicho que cuando veas las barbas de tu vecino pelar, pon las tuyas a remojar. La realidad es que el ITT hace tiempo que comenzó a vivir de glorias pasadas y rezagarse de modo alarmante. Triste es reconocerlo, pero la creación de la Universidad Tecnológica es la respuesta.

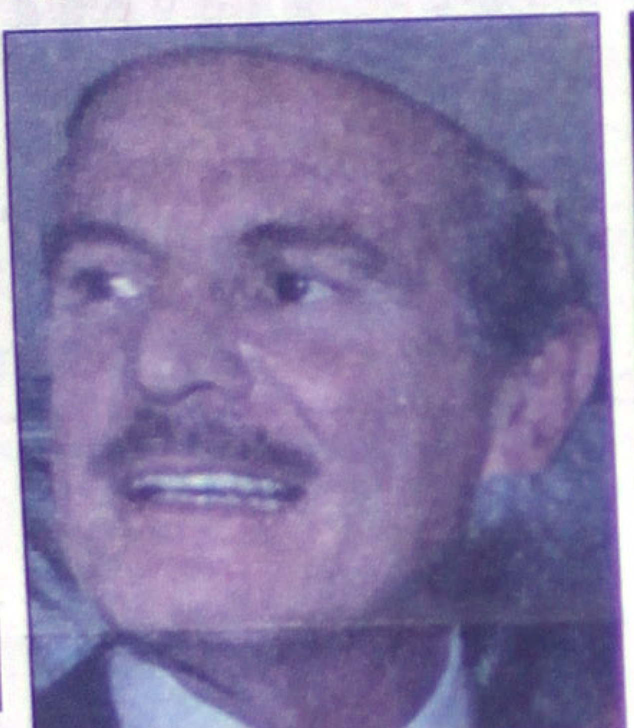

FRANCISCO LABASTIDA OCHOA
No pudo evitar las críticas al "viejo PRI" o a los millones de pobres generados por la política económica del gobierno, pero sus intentos de tomar distancia con respecto a su propio grupo político, podrían minar su credibilidad en lugar de acarrearle votos.

AGUEDA GALICIA JIMENEZ
"Ningún paro de labores, pero la gente quiere que se vuelva a llevar a cabo". No te amenazo, pero no descarto atacarte. El SUTSEM debe modernizar estrategias y tácticas, compromiso con su materia de trabajo, vocación por la productividad y responsabilidad social.

GILBERTO RINCON GALLARDO
Comunista convertido en rosa oficialista, tuvo sin embargo, pronunciamientos importantes que deben reconocerse, dada su pertinencia; con su frase de que México es mucho más que dos, derrotó cabalmente la terca búsqueda panista del "voto útil".

LUIS DE LA BARREDA
Hijo del capitán Luis de la Barreda, un tor[illegible] rador militar al servicio de las peores [illegible] sas del poder en los años 60 y 70, [illegible] ombudsman del Distrito Federal juró con[illegible] grar su vida a la defensa de los derech[illegible] humanos, para borrar así la huella del pad[illegible] Pero ahora está al servicio del oficialism[illegible]

HILARIA DOMINGUEZ ARVIZU
Perversamente, acusó al Gobernador ante el Presidente, de no hacer nada por solucionar el problema del frijol. Zedillo le exigió no llevar problemas a la confrontación y no crear, por intereses políticos, ilusiones que los conflictos se resuelven por pura voluntad. Le salió el tiro por la culata.

DULCE MARIA SAURI RIANCHO
Confirmando que el pelón hace fuertes amarres políticos y económicos para Fox, acusó al guanajuatense que su candidatura la debe a Salinas. "Más claro no puede ser, a pesar de que los panistas nieguen la estrecha relación de su candidato y el ex presidente".

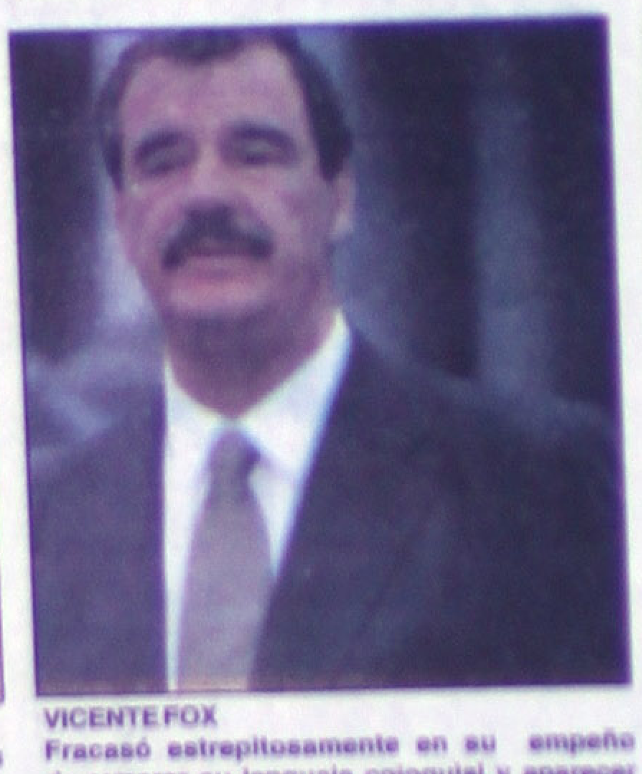

VICENTE FOX
Fracasó estrepitosamente en su empeño de superar su lenguaje coloquial y aparecer como el estadista que no es, pero que pensó que los que atendiesen el debate quisieron ver. Se desplomó el producto que con rapidez se adecua a lo que piensa que el mercado demanda. Derrota.

RODRIGO GONZALEZ BARRIOS
Diputados perredistas exhuman sin justificación consistente, la rancia demanda de homologar elección de Ejecutivo federal y gobernador local. Dizque enemigos del centralismo, añoran que así el Presidente padrecito, cuatacho del gober, resolverá todos los problemas del estado.

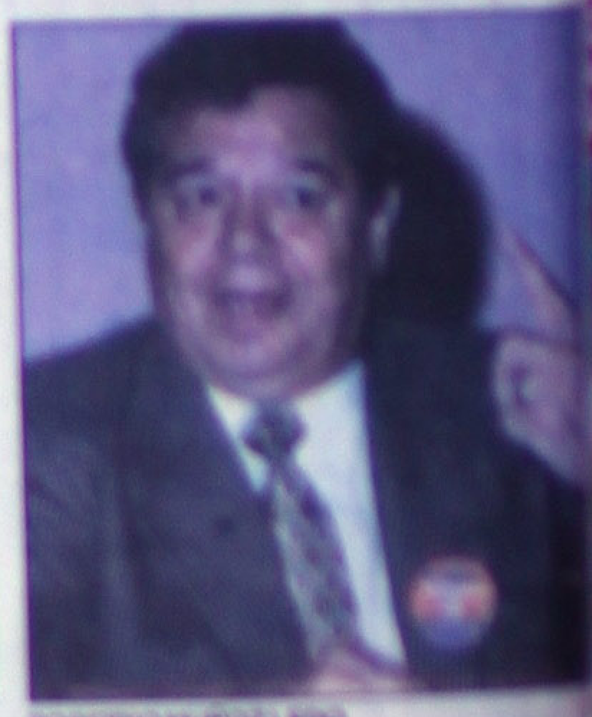

PORFIRIO MUÑOZ LEDO
Fue de pesca al debate. Ratificó [illegible] cuenta con la autoridad moral [illegible] Nayarit) para ser una opción verdadera [illegible] que está dispuesto a todo para [illegible] presidenciable. Siempre estuvo fuera [illegible] contexto, porque la cámara televisiva [illegible] quería un comunicador y no un tribuno.

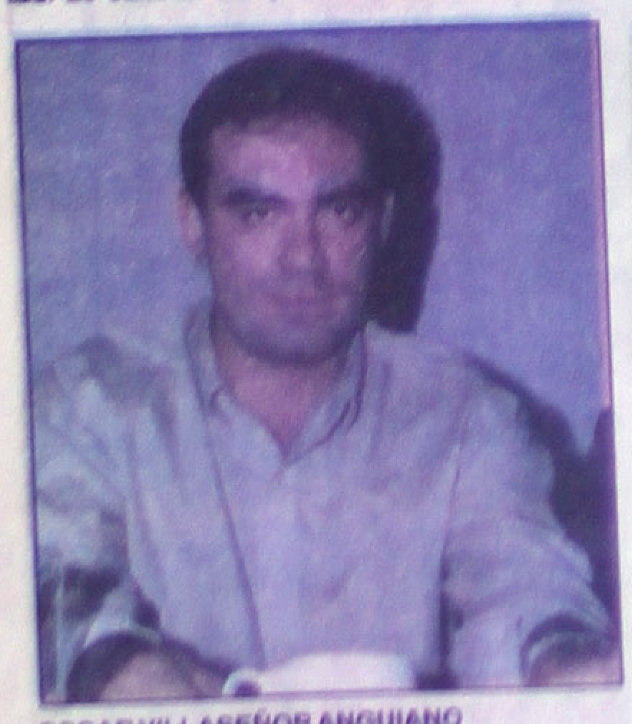

OSCAR VILLASEÑOR ANGUIANO
"PAN rompió estigma de partido elitista, penetra en zonas rurales". Ese estigma del partido albiazul es histórico. Fue creado en 1938 para oponerse férreamente a la redención de las masas campesinas y obreras encabezadas por Lázaro Cárdenas. Imposible cambio de piel.

MANUEL CAMACHO SOLIS
Salinista supuestamente redimido. Cumplió con su miserable papel de fiel escudero de Fox. Anticipó que iba a presentar una "sorpresa" que sería su declinación a favor del panista. Reculó y no lo hizo, quedando en el más nauseabundo de los ridículos.

RAMON ARIAS DERAS
Debidamente maiceado, el legislador rotoplas no tuvo escrúpulos en unirse a los conversos de última hora que engordan el "voto útil" en beneficio de Fox, a quien súbitamente le encontró todas las virtudes habidas y por haber. ¡Viva Obregón y sus cañonazos!

HUGO DIAZ TIOME
Trascendió que por órdenes del Comité Nacional, tiene la encomienda de tender los puentes necesarios entre el gobierno del cambio y el PRI Nayarit. Desconcertados los dirigentes locales en sus bravatas contra el régimen.

[illegible]
[illegible]

TAXI ARROLLO SEÑORA

SEGURIDAD
automotriz
ALARMAS
DETALLADO
DAI
13-76-32
teléfono

Ebrio se le cruzó al tren...

¡POLICIA DESCUARTIZADO!

José López borracho y amanecido se dirigía a su domicilio cuando trataba de cruzar las vías, el tren lo despedazó

Juan Carlos Carrillo fue detenido por la Policía Municipal como responsable del delito de robo.

Camioneta iba repleta rumbo a la sierra

¡OCHO HERIDOS EN VOLCADURA!

¡LO MATARON FRENTE A MOTEL!

Lunes 1
de mayo de 2000

Meridiano de Nayarit
Seguridad Pública

Alejandro García
Editor

$ 5.00

CERVEZA
Sol
INFORMES
13-49-00
11-60-92

Anoche por la carretera 200...

¡SE MATO MOTELERO!

Benjamin Alvarez García regresaba hacia Tepic en un Tsuru cuando sufrió un choque de frente contra una camioneta, perdiendo la vida por la carretera 200

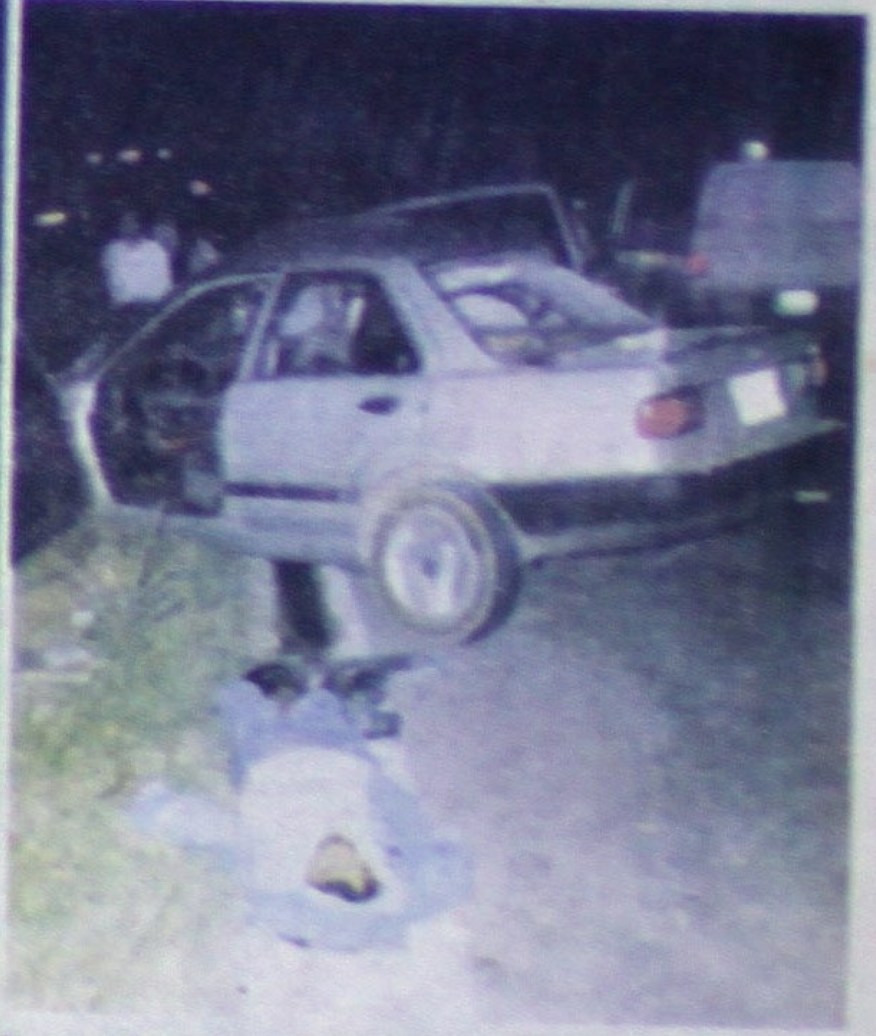

Impresionante choque se registró anoche por la carretera 200, donde perdió la vida Benjamin Alvarez.

Un muerto y dos graves que viajaban en desenfrenada Dodge

¡FATAL CHOQUE FRENTE A LA SAN MARCOS!

Anoche por la carretera 200...

¡SE MATO MOTELERO!

*** Benjamín Alvarez García regresaba hacia Tepic en un Tsuru cuando sufrió un choque de frente contra una camioneta, perdiendo la vida por la carretera 200**

Reporteros de Meridiano

Xalisco.- Fatídico encontronazo se registró anoche sobre la carretera 200, entre un Nissan que invadió carril y una camioneta, que arrojó como saldo un muerto.

Se conoció que el accidente fue reportado aproximadamente a las 20:00 horas de ayer domingo, sobre la carretera federal número 200, kilómetro 12 a la altura del poblado de Testerazo, municipio de Xalisco.

FATAL ENCONTRONAZO

Del percance, primeramente fueron alertados elementos de la Policía Municipal de esta cabecera, así como elementos de la Policía Federal Preventiva quienes de inmediato acudieron al lugar.

Asimismo, se había dado aviso a la Cruz Roja pues se pensaba que había personas lesionadas dada la magnitud del encontronazo, también estuvieron presentes elementos de la Policía Judicial del Estado para tomar nota.

Poco después verificaron que se trataba de una persona sin vida, así que alertaron también al agente del Ministerio Público para que acudiera a dar fe.

En el lugar se encontraron impactados de frente, un Nissan, tipo Tsuru, color gris, placas de circulación REN4904, así como una camioneta marca Ford Ranger, color blanco, placas de circulación JA13230 del estado de Jalisco.

A un costado de la cinta asfáltica se encontraba una persona sin vida, que presentaba traumatismo craneoencefálico, así como posible estallamiento de vísceras.

En relación a los hechos, Marta Patricia Valdéz Gómez, de 32 años de

Así quedó el Nissan anoche por la carretera 200.

Patrullas policiacas llegaban al lugar.

Los vecinos a un costado de la cinta asfáltica.

Paramédicos de la Cruz Roja ya no pudieron hacer nada.

Oficiales de la PFP tomaban nota.

MUCHA SEGURIDAD EN EL BAILE DE "EL COYOTE"...

¡DETUVIERON A 12 PELEONEROS!

*** Durante la vigilancia de parte de la DSPM los sujetos fueron encontrados en plena riña**
*** Gracias a la intensa seguridad en la explanada no hubo hechos lamentables**
*** Más de tres mil personas estuvieron presentes en el lugar**
*** Todo transcurrió bien solo algunos pleitos entre Borrachos**

Por José Guadalupe Arce
MERIDIANO/PUerto Vallarta

Todo salió bien, no hubo hechos lamentables en el baile registrado ayer en la nueva expalanada de las fiestas de mayo donde estuvieron varios grupos entre ellos "El Coyote" no faltaron los rijosos quienes fueron detenidos por agentes de la Policía Municipal.

De acuerdo a lo informado, fueron alrededor 30 policías de la DSPM los que estuvieron presentes y cuidando que todo estuviera bien y sin pleitos.

Drante el baile fueron un tota de doce personas las cuales fueron detenidos por los agentes por andar de pleitistas no quisieron estar bien y fueron a dar a los separos.

De ahí en fuera todo estubo bien no hubo hechos delictivos los uniformados revisaron a la entrada a to-

das las personas presentes en ese evento para evitar que metieran droga o armas de fuego o blancas.

Los detenidos son Luis Flores, de 17 años Jaime Evelia Zepeda, de 17 años, Martín Villarreal Torres, de 17 años de edad, Miguel Sánchez García, de 20 años de edad, Jhonatan Ramírez Santana, de 18 años de edad.

También aseguraron a quienes dijeron llamarse José Ramírez Santana, de 18 años de edad, Adrián Almaraz Melendrez, de 18 años de edad, Michel ramírez Santana, de 20 años de edad, Demetrio Vázquez Morales, de 24 años de edad, Sergio Bermudes Ibarra, de 18 años de edad, Rodolfo Ordaz Díaz, de 24 y Oswaldo Andrade López, de 19 años de edad.

Todos ellos fueron detenidos a las 03:00 horas por agentes de la unidad X-224 a cargo del comandante Francisco Mendoza Arellanes y el agente José Luis Sosa Sánchez en las afueraz de la explana de la feria ya que en recorrido de vigilancia los observaron que estaban peleando entre ellos era una pelea campal.

Cerca de la Gasolinera de Bucerías...

Camioneta Estuvo a Punto de Volcarse

A la llegada del comandante J. Jesús Vázquez Soriano, de la Policía Federal Preventiva.

***Afortunadamente, no hubo ninguna persona herida en este accidente automovilístico**

Por Oseas Lorenzo Bravo/Josué Pelayo Martínez
MERIDIANO/Puerto Vallarta

Una camioneta, tipo ganadera, color blanco, estuvo a punto de volcarse, por el costado izquierdo, de sur a norte, cerca de la gasolinera de Bucerías, Nayarit, aproximadamente a las seis y media de la tarde del domingo 30.

Dicha camioneta, cir-

[illegible]

En pleno rescate.

Afortunadamente no hubo heridos.

Un muerto y dos graves que viajaban en desenfrenada Dodge

¡FATAL CHOQUE FRENTE A LA SAN MARCOS!

*** Amador Angulo Cruz, era quien conducía la camioneta y quien murió ayer por la mañana por las graves lesiones**

Francisco Palomares y Alejandro García/Meridiano

Tepic.- Tres personas vecinas del ejido de Pantanal, sufrieron aparatoso accidente la madrugada de ayer sobre la avenida Insurgentes, frente a la lechera San Marcos, cuando a bordo de una camioneta se impactaron contra un poste y se volcaron.

Los tres ocupantes fueron auxiliados encontrándose gravemente lesionados y por la mañana, uno de ellos dejó de existir en un hospital.

El reporte de la dirección de Tránsito señala que el accidente ocurrió sobre la avenida Insurgentes, a la altura de la avenida Ixtlán del Infonavit Los Fresnos, frente a la empresa lechera San Marcos, aproximadamente a las 00:30 horas de ayer.

Se trata de una camioneta marca Dodge, tipo pickup, color tinto, modelo 1995, placas de circulación RER2724, que era conducida por su propietario, Amador Angulo Cruz.

De acuerdo con las investigaciones efectuadas en el lugar de los hechos, se conoció que la mencionada unidad, a exceso de velocidad circulaba por Insurgentes en dirección de oriente a poniente sobre el carril izquierdo.

Se dijo que los tres pasajeros viajaban en estado de ebriedad y que al llegar frente a la empresa lechera, el conductor perdió el control chocando contra la isleta central, después contra una lámpara la cual derribó para terminar volcándose dañando la malla ciclónica de ese lugar.

Minutos después arribó una ambulancia de la Cruz Roja para auxiliar a las tres personas que habían quedado en el interior de la cabina de la camioneta, que presentaban graves lesiones.

Se trata además del conductor, de Oswaldo Arias Ponce, de 29 años de edad, y Gamaliel Alcalá Flores, de 24 años, ambos vecinos de Pantanal, municipio de Xalisco.

Estos dos, al igual que el conductor Amador Angulo, de 26 años, que resultó más grave con traumatismo craneoencefálico, otorragia, así como fractura de clavícula y rótula derecha, fueron trasladados al Hospital General.

Tránsito del Estado se hizo cargo de la unidad que sufrió el accidente y que presentó daños materiales por aproximadamente 35 mil pesos.

Más tarde, aproximadamente a las 07:30 horas de ayer domingo, se reportó el fallecimiento de Amador en el hospital donde se encontraba internado, a consecuencia de las graves lesiones que presentó.

Por tal razón, el agente del Ministerio Público de guardia se trasladó a tomar nota de lo sucedido, siendo personal de una funeraria local quien se hizo cargo del cuerpo de Amador.

Dueto 2000 D'
Miguel Herrera a sus órdenes
Ambiente garantizado
Teléfono 12-88-33

VENDO COUGAR 94,
Con aire acondicionado, super equipado todo electrico, un solo dueño.
REMATO EN $ 77.000,
INFORMES : 044-32- 48-18-79.

Se vende vitrina de abarrotes de dos metros de largo, en buen estado, hablar al 14-41-35, con la señora Luz María: de las 16:00 horas en adelante

Le salió al paso con un arma larga y se llevó su camioneta

¡ENCAPUCHADO ATRACO ABARROTERO!

*** Salía de Campo de los Limones cuando lo 'atoró' el asaltante y le quitó todo su dinero, así como la camioneta que apareció horas después en La Presa**

Alejandro García/Meridiano

Santiago Ixcuintla.- Con una escopeta en mano, un sujeto con el rostro cubierto asaltó la mañana del sábado a un empleado de una empresa abarrotera rumbo al poblado de Sentispac y además de quitarle todo el efectivo, se llevó la unidad con todo y mercancía.

Horas más tarde, la camioneta apareció abandonada en el poblado de La Presa, con la carga intacta y ya sin el camper.

SE LLEVO LA CAMIONETA CARGADA

Informes de la Policía Judicial del Estado señalan que aproximadamente a las 09:00 horas del sábado, reportaron un asalto por el camino que conduce de Campo de los Limones hacia Sentispac.

Oscar Medina Torres, de 25 años de edad, vecino de Ruiz, empleado de la empresa abarrotera «La Reyna» fue la persona que se presentó ante los agentes policiacos para manifestarles que él había sido la víctima de un solitario hampón minutos antes.

Mencionó que esa mañana se encontraba cubriendo una ruta por todos esos poblados, entregando mercancía y cobrando, pero cuando circulaba por una brecha, fue interceptado por un individuo que portaba un arma larga y llevaba el rostro cubierto con un paño.

Esta persona había salido desde la ciudad rielera de Ruiz, a bordo de una Nissan, tipo pickup, color plata, con camper, modelo 1994, placas de circulación PA87462.

Al ver que el tipo le apuntaba con el arma, Oscar no tuvo otra más que detenerse, al tiempo que el hampón se le acercaba y le indicaba que bajara de la unidad y le entregara todo el dinero que trajera.

Para salvar su vida pues el hampón decía que si no cooperaba lo mataría, el empleado de la abarrotera le obedeció, entregándole la cantidad de 6 mil pesos en efectivo, producto de las ventas de ese día.

Asimismo, ya con el dinero en su poder, el delincuente también le arrebató las llaves del vehículo en el cual se dio a la fuga con rumbo desconocido.

Posteriormente, la víctima del asalto se dirigió a la policía para reportarles lo sucedido, dándoles características del hampón que inmediatamente comenzaron a buscar, así como la camioneta Nissan que se había robado.

Y aunque un numeroso grupo de policías se movilizaron por toda esa zona en busca de la camioneta, no pudieron dar con su paradero y no fue sino hasta las 17:00 horas de ese mismo día, cuando obtuvieron noticias sobre su localización.

Fue el delegado del poblado de La Presa Alejandro Arámbula Rodríguez, quien se comunicó con los uniformados para notificarles que en la esquina de las calles Durango y Juárez, se encontraba una unidad de similares características, desde hace varias horas abandonada.

Minutos después, cuando se presentaron en ese sitio, se percataron de que se trataba de la misma Nissan propiedad de la abarrotera, que se encontraba ya sin el camper, pero extrañamente con toda la carga a bordo y las llaves pegadas.

En ese sitio estuvieron también presentes elementos de la Policía Municipal y conjuntamente comenzaron a indagar entre los vecinos a qué hora la habían dejado abandonada y hacia dónde se había ido el conductor.

De este caso, también tomó conocimiento el agente del Ministerio Público.

edad, originaria de Compostela y vecina de Puerto Vallarta, Jalisco, dijo conducir la camioneta con dirección al lugar de su vecindad. Agrega que cuando llegaba al kilómetro 12 observó que invadía su carril el Nissan Tsuru contra el que se impactó de frente, resultando ella milagrosamente ilesa. Más tarde, el representante social, licenciado Pablo Bernal, así como el capitán Juan José Ramírez Anaya y el suboficial Quintero de la Policía Federal Preventiva tomaban nota sobre lo que había sucedido, logrando identificar el cadáver en el lugar del accidente.

Se conoció que el ahora fallecido llevaba por nombre Jesús Benjamín Alvarez García, de 48 años de edad, originario de Tijuana y vecino de Tepic, con domicilio en avenida de la Cultura del fraccionamiento Ciudad del Valle. Trascendió que algunas personas llegaron al lugar de los hechos y dijeron conocer al fallecido, quien es hermano del dueño de un motel de la periferia de la ciudad. Al final, personal de Funerales Cristo Rey se hicieron cargo del cuerpo sin vida, trasladándolo al anfiteatro para los trámites de ley, mientras que una grúa se encargó de remolcar las unidades involucradas en el fatídico percance.

El MP daba fe del cuerpo sin vida.

Iba hacia Tepic cuando se impactó de frente a la pickup.

A la altura de Testerazo se registró el percance.

Milagrosamente resultó ilesa la de la pickup.

Se tiñó de sangre otra vez la 200.

Agentes judiciales también tomaron nota.

Ebrio se le cruzó al tren...

¡POLICIA DESCUARTIZADO!

*** José López borracho y amanecido se dirigía a su domicilio cuando trataba de cruzar las vías, el tren lo despedazó**

Alejandro García/Meridiano

Ruiz.- Terrible muerte encontró un guardián del orden, la mañana del pasado sábado cuando en estado de ebriedad se dirigía hacia su domicilio y cuando cruzaba las vías a la altura del puente del Río San Pedro, fue alcanzado por el tren de carga que lo dejó mutilado.

De acuerdo con informes de la Policía Judicial del Estado, se conoció que aproximadamente a las 06:00 horas fue cuando les reportaron la muerte de una persona sobre las vías del tren, poco antes de llegar al poblado El 80, municipio de Ruiz.

Hasta el lugar, se dirigieron de inmediato los elementos estatales, así como los de seguridad pública municipal, quienes de inmediato lo identificaron como uno de los efectivos de esa corporación.

Minutos después, al lugar arribó el agente del Ministerio Público para dar fe del cuerpo sin vida, que según trascendió presentaba múltiples fracturas en diferentes partes del cuerpo y desprendimiento de algunas de sus extremidades.

Referente a los hechos, vecinos del lugar manifestaron que minutos antes habían visto caminar por ese lugar al hoy occiso en completo estado de ebriedad, al parecer se dirigía a su domicilio, pero también se escuchó el tren y al salir, observaron a la persona ya sin vida, siendo entonces que alertaron a la policía para que acudiera a tomar nota.

El ahora occiso fue identificado como José López de la Cruz, de 26 años de edad, originario y vecino de El 80, municipio de Ruiz, mismo que se desempeñaba como agente de la Policía Municipal y presentaba fuerte aliento alcohólico.

Más tarde, el representante social ordenó el levantamiento del cadáver por parte de personal de una funeraria local, para su traslado al anfiteatro para los trámites de ley.

Y fue la esposa del policía fallecido, Paula Flores Santana, de 24 años, quien se dirigió ante el agente del Ministerio Público para identificar los restos de su marido de quien mencionó, desde el viernes había estado ingiriendo bebidas embriagantes y en toda la noche no había llegado a dormir, siendo por la mañana cuando llegaron para avisarle que éste había sufrido un accidente donde había perdido la vida.

Camioneta iba repleta rumbo a la sierra

¡OCHO HERIDOS EN VOLCADURA!

*** José Octavio Camacho conducía la camioneta de redilas con siete pasajeros a bordo y todos quedaron malheridos tras el accidente**

Alejandro García y Francisco Palomares/Meridiano

Tepic.- Ocho personas quedaron lesionadas, después de registrarse una volcadura de una camioneta de redilas propiedad de Servicios Comerciales que circulaba con dirección al poblado Calera de la Mora, toda vez que su conductor perdió el control y terminó por salirse del camino.

SANGRARON EN UNA DE REDILAS

Personal de Tránsito del Estado que estuvo presente en el lugar del accidente para tomar nota, reportaron que se registró aproximadamente a las 15:00 horas por el camino que conduce de Caleras de Cofrados a Calera de la Mora, ambos municipio de Tepic.

La unidad siniestrada fue una camioneta marca Chevrolet, con redilas, color blanco, modelo 1995, placas de circulación PA91248, propiedad de Servicios Comerciales y conducida por José Octavio Camacho, de 21 años de edad, vecino de Tepic, con domicilio en calle Querétaro número 124 norte.

El propio José Octavio manifestó que conducía la unidad con siete personas a bordo, todos vecinos del poblado Caleras de la Mora.

Circulaban de sur a norte, pero al llegar a la altura del rancho Colorado de la Mora, perdió el control de la unidad y terminó por salirse del camino a su izquierda, volcándose, resultando lesionados todos los que viajaban a bordo.

Minutos después, alguien se encargó de dar aviso a las autoridades, así como a la Cruz Roja, trasladándose dos ambulancias de la benemérita institución hasta aquel lugar, así como personal de Protección Civil Municipal, en auxilio de los lesionados.

Una vez que les prestaron los primeros auxilios y los trasladaron hasta el Hospital General, se conoció que el conductor resultó con fractura de clavícula y muñeca derecha, además de golpes contusos.

De igual manera, se reportaron lesionados:

- Marta de la Cruz Muñoz, de 26 años de edad, que presentó hematoma en la región frontal, con herida de un centímetro.
- Mecindo Muñoz Zamora, de 29 años de edad, policontundido.
- Adriana Muñoz de la Cruz, de 7 años de edad, con fractura de fémur y golpes contusos en diferentes partes del cuerpo.
- Gumercino Muñoz de la Cruz, de 6 años de edad, presentando dermoescoriaciones y golpes en el cuerpo.
- Perla Selena de los mismos apellidos, de 3 años de edad, que resultó con herida en la pierna y golpe en rótula izquierda.
- María Elena, de 4 años, con dermoescoriaciones en diferentes partes del cuerpo.
- La última fue Gloria Muñoz Zamora, de 18 años de edad, que resultó policontundida.

Al final, una grúa acudió para remolcar el vehículo que sufrió el percance y que presentó daños por 5 mil pesos, mientras que los lesionados quedaron internados en el Hospital General.

LA GUERRA DE LOS NARCOS

Disparan contra el delegado en Tijuana; PGR desmiente

Antes de negar el suceso, se supo de un atentado fallido contra Ramos

• AGENCIAS /Tijuana

En el marco de un confuso episodio, el delegado estatal de la PGR, Alberto Ramos Ramos, resultó ileso de un atentado registrado el jueves a las 23 horas, en el que uno de sus escoltas resultó con una herida en la cabeza, según precisó el subcomandante de la Policía Municipal local, Gabriel Gaona, quien agregó que el vehículo del jefe policiaco recibió una ráfaga de disparos, frente a su domicilio.

No obstante, anoche, la Procuraduría General de la República desmintió a través de un comunicado de prensa que su delegado en Baja California, Alberto Ramos Ramos, hubiera sufrido algún atentado.

Explicó que uno de los agentes de la Policía Judicial Federal que acompañaban a Ramos, «accionó accidentalmente su arma, lo que provocó alerta entre los demás ocupantes del vehículo. Sin embargo, nadie resultó herido».

Gaona, por su parte, abundó en detalles del atentado y señaló que a través de la línea 060 de urgencias, se reportaron detonaciones de armas de fuego en el fraccionamiento Colinas de Agua Caliente, donde vive el jefe policiaco. Mencionó que al lugar se movilizaron seis unidades policiacas del Centro y de la delegación La Mesa para atender esas denuncias, pero al llegar vieron que el lugar había sido acordonado por agentes de la Policía Judicial Federal.

Para agregar una dosis más de suspenso, ayer ni la Policía Municipal, ni la Ministerial, realizaron el habitual parte de cabina de los hechos ocurridos en todo el día en Tijuana.

Sra. María Elena
Casa de asistencia y renta de cuartos
en calle Bogota No. 108
Cd. Del Valle
Comunicarse al teléfono 14-11-84

¡CAMARO HIZO «CHUZA»!

*** Tumbó un poste de Telmex, un árbol de trueno y hasta le abrió un boquete en la pared a la casa de José Guerrero**

Rubén Pérez/Meridiano

ALEJANDRO DE LEÓN GARCÍA... Fue detenido luego de hacer «chuza» en su veloz Camaro. (FOTOS RUBEN PEREZ/MERIDIANO DE LA COSTA).

ASOMBRÓ A LOS SANTIAGUENSES... Así fue como amaneció la avenida Amado Nervo en el tramo de las calles Veracruz y Morelia.

Santiago Ixcuintla.- Siendo aproximadamente las 23:50 del pasado sábado la Policía Municipal efectuaba un recorrido de rutina por el interior de esta ciudad cuando se percataron de un accidente que se suscitó por la avenida Amado Nervo.

Ocurriendo este en el tramo de la calles Veracruz y Morelia, a un costado de un depósito de cerveza, donde un automóvil Camaro, de modelo reciente, se impactó contra un poste de Teléfonos de México, posteriormente contra un árbol de trueno y terminó haciendo chuza contra la finca marcada con el número 9.

Cabe manifestarse que apenas se había registrado el accidente cuando llegó la Policía Municipal, así lo dio a conocer el propietario del domicilio afectado, una persona de nombre José Guerrero, de 78 años de edad.

La unidad fue abandonada en el lugar de los hechos, se trata de un automóvil dos puertas, Camaro, color guinda, sin placas, con relación a vehículo se presentó minutos después al lugar del accidente un tal Alejandro de León García, quién argumentó ser dueño del vehículo y así mismo el responsable del accidente.

Este sujeto manifestó que se haría responsable de los daños causados, ya que él fue quién con anterioridad conducía ebrio y a exceso de velocidad por la avenida Amado Nervo perdiendo el control sobre su vehículo para luego impactarse contra el poste de Telmex.

Alejandro dijo que cubriría los daños causados pero en tanto se realizan las correspondientes diligencias la Policía Municipal lo trasladó hasta la [illegible] pública municipal, donde el detenido [illegible] contar con 27 años de edad, ser [illegible] rio y vecino de esta ciudad, con [illegible] lio en avenida Zaragoza número 102 [illegible]

Los daños fueron de [illegible] pues el poste de Telmex -por [illegible] bastante viejo- se partió en dos, el [illegible] fue sacado de raíz, en tanto que a la [illegible] ca se le hizo un enorme orificio en la [illegible] red.

EL DUEÑO DE LA CASA... José Guerrero no durmió por estar cuidando sus pertenencias luego del sustaso que le causó el chafiretazo de Alejandro.

ESTE FUE... El fabuloso automóvil que conducía Alejandro de León a exceso de velocidad por la Amado Nervo, donde causó serios daños.

EL POSTE SI PUDO DORMIR... Chequelo usted.

Por otro lado, el fabuloso Ca[illegible] resultó con daños en el cofre del [illegible] derecho, así como también con daños [illegible] la parte posterior del mismo lado.

En tanto que Alejandro de [illegible] García dijo que se encontraba com[illegible] tamente ileso del fenomenal accidente [illegible] momentos antes había protagonizado.

De los hechos tomaron nota la [illegible] licía Judicial del Estado, el Agente [illegible] Ministerio Público de guardia, Tránsito del Estado y la Dirección de Seguridad Pública Municipal.

En México y Victoria...

¡TAXI ARROLLO SEÑORA!

Francisco Palomares/Meridiano

Tepic.- Una mujer sexagenaria fue embestida por un taxi de los rojos la mañana del sábado a la altura de México y Victoria, quedando lesionada al tratar de cruzar la avenida.

El percance ocurrió a eso de las 11:00 horas del sábado, en el cruce antes mencionado hasta donde se presentó un oficial de Tránsito del Estado para tomar nota, así como una ambulancia de la Cruz Roja.

Y es que, minutos antes, la señora María de los Angeles Martínez Quintero, de 60 años de edad, trataba de cruzar la avenida México, fue alcanzada y golpeada por un vehículo de pasaje, de los rojos.

Era un Nissan, tipo Tsuru, del sitio 6, placas de circulación 8149MDA, que se detuvo luego de lesionar a la mujer, esperando la llegada de la ambulancia que la trasladó a un hospital con herida en la ceja izquierda y golpe en la espalda.

DOS DE MOTOLOCOS

Tepic.- Un adolescente motociclista sufrió impresionante impacto contra un taxi de los rojos, la mañana del sábado cuando circulaba a velocidad inmoderada sobre la calle Brasil.

El reporte señala que el accidente se registró a eso de las 10:30 horas por calle Brasil, frente a la finca marcada con el número 203 donde la protagonista fue una motocicleta Yamaha, tipo turismo, color negro, placas L973N, que conducía Adalberto Montes Paredes, de 15 años, que tiene su domicilio en la colonia Ampliación Tierra y Libertad.

Se conoció que el joven transitaba de poniente a oriente sobre la citada calle carril derecho, pero frente al número antes señalado, se impactó en la parte de atrás de un taxi marca Chevrolet, tipo sedan, modelo 1998, color rojo, con placas 6374MDA, cayendo aparatosamente y resultando lesionado.

Minutos después, una ambulancia de la Cruz Roja lo recogió y trasladó a un hospital para su atención.

*

Por la noche, aproximadamente a las 19:30 horas, en el cruce de Insurgentes y Oaxaca, un motociclista repartidor de Pizzas derrapó feamente y también presentó lesiones.

Se trata de Ismael Escatel Bañuelos, de 18 años de edad, que tiene su domicilio en calle Alondra número 87 de la colonia Las Aves.

Se conoció que debido al exceso de velocidad, el repartidor de pizzas, sufrió un derrape en esa esquina y tuvo que ser necesario el auxilio de socorristas de la Cruz Roja quienes lo llevaron a la clínica del Seguro Social.

Residencia en Las Brisas,
sólo conocedores,
400 m2 construidos.
Citas al celular 46-05-05

Fontanero electricista
Paul Esparza Salas
Presupuesto sin compromisos
Trabajos garantizados
Teléfono 14-87-97
Seriedad absoluta

Cerca del crucero de Puerta Azul...

¡EVITO CHOQUE PERO REBOTO CONTRA MURO DE CONTENCIÓN!

Rubén Pérez/Meridiano

Santiago Ixcuintla.- La tarde del sábado alertaron a la Dirección de Seguridad Pública Municipal que se había registrado un accidente vehícular cerca del crucero de Puerta Azul, perteneciente a este municipio.

Tras el aviso, una patrulla de la Municipal salió a investigar lo que ocurría encontrando en el lugar de los hechos una camioneta Dodge Ram, de color verde, sin placas, propiedad del Ayuntamiento Municipal y misma que se utiliza en la recolección de basura.

En ese sitio se encontraba una persona que dijo ser el conductor, identificándose como Antonio Peña Bañuelos, quién argumentó que se dirigía al basurero municipal para descargar los desechos que había recolectado cuando una camioneta de Cigarrera La Moderna se le atravesó.

Y por evitar el choque se salió de la cinta asfaltica impactándose contra el muro de contención del canal.

El conductor no resultó lesionado, mientras que la unidad terminó con cuantiosos daños. Tomando nota la Policía Municipal.

FUE DETENIDO POR MOLESTAR A LA EX

Santiago Ixc.- Apenas había iniciado la tarde del sábado cuando la Policía Municipal en recorrido de vigilancia por la Colonia Juárez escuchó gritos por lo que al investigar se percataron que se trataba de una pareja.

Al notar la presencia de los uniformados, la mujer gritó pidiendo auxilio por lo que intervinieron los Municipales capturando al tipo.

La mujer se identificó como Graciela Corrales Barrera, de 39 años de edad, santiaguense, con domicilio en calle Lerdo de Tejada número 15, de la Colonia Juárez.

Ella fue quién explicó que su exesposo -el detenido- no ha dejado de molestarla desde que se desapartaron, y prueba fue que ese mismo día el tipo le tumbó a patadas la puerta de su casa y luego la sacó a jalones.

Más la Policía Municipal llegó a tiempo para detenerlo y trasladarlo a la cárcel pública municipal, de donde salió con posterioridad luego de cubrir un multa administrativa.

El tipo resulta ser Gabriel Jiménez Preciado, de 49 años de edad, originario y vecino del Patroneño No.1, perteneciente a este municipio.

Andaba de paseo por Nuevo Vallarta...

¡ALEMAN VICTIMA DEL HAMPA!

*** De las puertas de un hotel le desaparecieron una flamante Blazer a Grist Inge**

Alejandro García/Meridiano

Bahía de Banderas.- Manos ajenas se apoderaron de una flamante camioneta tipo Blazer que se encontraba estacionada afuera del hotel De Cameron y que la tarde del sábado, su propietario que es originario de Alemania, ya no la encontró.

El robo de la unidad fue reportado a elementos de la Policía Judicial del Estado en Bahía de Banderas, aproximadamente a las 18:30 horas de ese día, por parte de Grist Inge, de 57 años de edad, originario de Alemania y vecino de Puerto Vallarta, Jalisco, con domicilio en calle Marina número 535 norte.

Al igual lo hizo ante el agente del Ministerio Público adscrito a La Peñita de Jaltemba, mencionando que a eso de las 14:00 horas dejó estacionada afuera del Hotel Royal de Cameron, una Chevrolet, tipo Blazer, color rojo, modelo 1997, placas de circulación HSB4409 del estado de Jalisco.

Eran aproximadamente las 18:00 horas cuando de nuevo salió y al ir por su vehículo, se percató de que éste ya había desaparecido, por lo que comenzó a preguntar entre personal del citado hotel, sin obtener respuesta positiva.

Minutos después, optó por dar aviso a la policía, quienes comenzaron a buscar la unidad desaparecida, asimismo se notificó a la policía de Puerto Vallarta sin que hasta el momento hayan podido localizar la Blazer del alemán.

¡Oportunidad!
Se traspasa negocio ubicado en Insurgentes poniente, 3,000 M2. restaurante, bar, áreas recreativas, estacionamiento, $ 390,000.00
Facilito operación, llamar al teléfono celular (04432) 60-81-70

Terreno
80.60 X 53.00 = 4,507 MT2
por av. Allende entre Padre Mejía y P.Sánchez. Se puede vender en partes, pregunte Ojo Inversionista
044-32- 46-05-05

¡ENGANCHARON ROBABICICLETAS!

Rubén Pérez/Meridiano

Santiago Ixcuintla.- La noche del sábado elementos de la Policía Municipal efectuaban un recorrido de vigilancia por la comunidad de El Botadero cuando fueron interceptados por una persona de nombre Margarito Montes Monrroy, de 27 años de edad, con domicilio en calle Emiliano Zapata número 51 de dicha población.

Este sujeto los abordó para hacerles saber que hace aproximadamente 20 días le habían robado su bicicleta y aunque en su momento no reportó el robo, casualmente en ese instante había vuelto a ver la unidad desaparecida.

Tras este comentario los uniformados le preguntaron al tipo en donde o con quién había visto su bicicleta, por lo que Margarito les dijo que se la vió a un menor de aspecto indígena.

Así pues, el afectado en este caso dijo a la Municipal que él mismo los podía acompañar hasta donde se encontraba el supuesto ladrón.

Y entonces Margarito se subió a la unidad oficial y los dirigió hasta donde efectivamente se hallaba un jovencito montado en su bicicleta, una unidad de color rojo, tipo Murray, rodado «26.

El menor se identificó como Juan Carlos Carrillo Carrillo, de 13 años de edad, originario de San Luis de Lozada, Nayarit, y accidentalmente de Amapa, perteneciente a este municipio, agregando que actualmente se encuentra laborando para el ejidatario Alfredo Chavarín Muños, también de Amapa.

Juan Carlos fue cuestionado en torno a que clase de propiedad tenía sobre la unidad en que se paseaba de un lado para otro. Y muy tranquilo el menor argumentó que se la había comprado a un tipo alto, delgado y de piel clara, recalcando que no lo conoce de nombre ni de apodo pero que lo conoció cuando estuvo trabajando en el equipo de riego de Gilberto Delgado, ex comisariado de Amapa.

Después de escuchar la contestación del menor, los oficiales lo subieron a la patrulla y lo trasladaron a la cárcel pública municipal quedando a disposición de la Agencia del Ministerio Público por el delito de robo.

Por cierto, ayer domingo estuvo en el CERESO REGIONAL la mamá del menor quién buscaba asesoría para conseguir la libertad de su hijo con urgencia ya que dijo ser viuda y ahora se siente más sola ante la falta de su hijo detenido y de otra hija que meses atrás le robaron.

JUAN CARLOS CARRILLO CARRILLO... Fue detenido por la Policía Municipal como responsable del delito de robo. (FOTO RUBEN PEREZ/ MERIDIANO DE LA COSTA).

Llevaba camioneta atascada de troncos finos...

¡ZARPAZO A TRAFICANTE DE MADERAS!

*** 75 troncos de Guasima y Guinol le decomisaron a Abel Gómez Dueñas**

Alejandro García/Meridiano

Rosamorada.- Con varias toneladas de maderas finas obtenidas ilegalmente, agentes judiciales detuvieron una camioneta que transportaba el cargamento hacia otro municipio y al igual que el conductor, quedaron a disposición de Profepa.

Esto sucedió aproximadamente a las 16:00 horas del sábado pasado cuando elementos de la Policía Judicial del Estado adscritos a la población de San Juan Bautista al mando del comandante Reginaldo Escalante, se encontraban haciendo un recorrido al poblado de San Diego del Naranjo, de este mismo municipio.

Por uno de los caminos de ese lugar, los uniformados se toparon con una camioneta marca Ford, tipo pickup, color verde, modelo 1969, la cual venía hasta el tope cargada con troncos de madera.

Enseguida le indicaron al conductor que se detuviera y al cuestionarlo, éste manifestó que no contaba con el permiso para haber cortado la madera Guásima y Guinol en la sierra de Rosamorada.

Por tal razón, el chofer que respondió al nombre de Abel Gómez Dueñas, de 50 años de edad, vecino del Bado de San Pedro, municipio de Ruiz, quedó detenido y puesto a disposición del ingeniero Enrique Pulido Alegría, mientras que el vehículo y la la carga que consistía en 75 trozos de madera en la oficina de PROFEPA de la zona norte de Rosamorada.

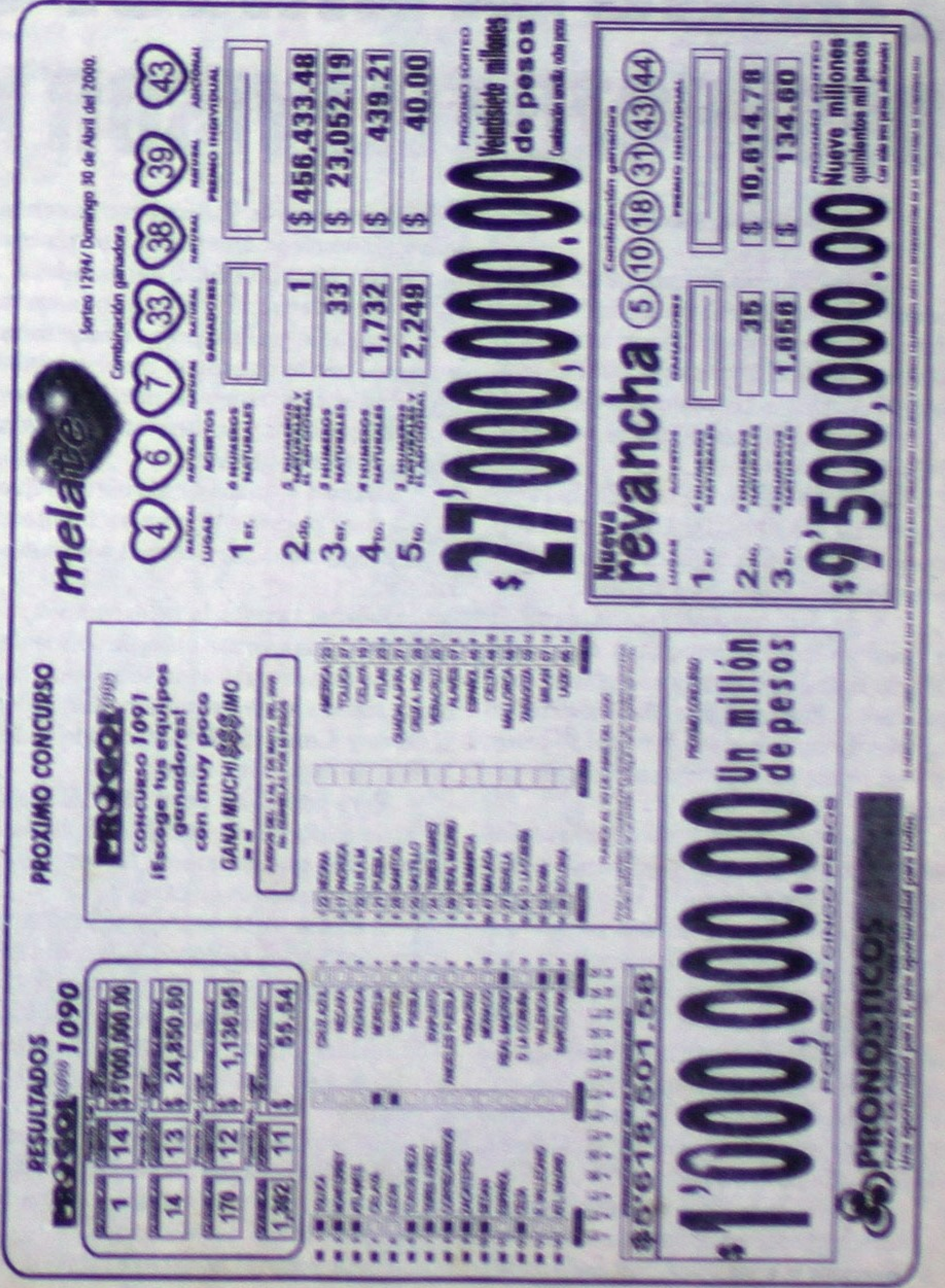

¡LO MATARON FRENTE A MOTEL!

*** Miguel Angel González viajaba en su bicicleta cuando fue embestido por una pickup GMC que lo dejó sin vida sobre la carpeta asfáltica**

Alejandro García/Meridiano

Tepic.- Aplastado por una camioneta, perdió la vida la noche del sábado, un ciclista vecino de la colonia Plan de Ayala que al salir hacia el Libramiento sin tomar precauciones fue aparatosamente embestido, perdiendo la vida en ese lugar.

EMBESTIDO POR UNA CHEVROLET

Los hechos ocurrieron aproximadamente a las 22:45 horas de antenoche sobre el Libramiento carretero, kilómetro 5 a la altura del Motel Gran Vía.

Hasta ese lugar, se presentaron, elementos de la Policía Judicial del Estado del grupo investigador de homicidios, de la Municipal, de Tránsito, así como una ambulancia de la Cruz Roja que ya no pudo hacer nada.

Con relación a los hechos, testigos oculares manifestaron ante las autoridades que minutos antes, el ahora occiso circulaba a bordo de una bicicleta cromada, primeramente por el boulevard Tepic-Xalisco de sur a norte, pero al tomar el retorno a Xalisco, a la altura del motel antes mencionado, realizó un viraje hacia su izquierda para tomar el Libramiento.

Trascendió que lo hacía en estado de ebriedad y en el cruce, no tomó las debidas precauciones y no respetó el paso de preferencia, así que a la mitad del carril fue alcanzado por una camioneta que le pasó por encima.

Se trata de una pickup, marca Chevrolet, color tinto, modelo 1988, con placas del estado de Texas, que era conducida por Arnulfo Arellano Mijarez, de 27 años de edad, vecino del Infonavit Los Fresnos.

Esta persona mencionó que debido a que repentinamente se le cruzó el ciclista, no tuvo tiempo de realizar maniobras para esquivarlo y lo atropelló, quedando sin vida sobre la cinta asfáltica.

Minutos después, elementos policiacos y de tránsito se presentaron para tomar nota del fatal accidente, reportando daños materiales por 2 mil 500 pesos, mientras que ambas unidades eran remolcadas hasta el corralón.

Asimismo, hizo acto de presencia el agente del Ministerio Público de guardia para dar fe del cuerpo sin vida, que presentó traumatismo craneoencefálico con expulsión de masa.

Se conoció que el ahora occiso llevaba por nombre, Miguel Angel González Guzmán, de 25 años de edad, quien tenía su domicilio en calle Emiliano Zapata número 306 de la colonia Plan de Ayala.

Al final, personal de Funerales Fregoso se hizo cargo del levantamiento del cadáver, llevándolo al anfiteatro para los trámites de ley, mientras que el conductor de la pickup quedó en calidad de detenido a disposición del Ministerio Público.

El MP no ha podido obligarlo a pagar...

¡TAXISTA IRRESPONSABLE DESTROZO TELEVISOR NUEVECITO!

The Bohemio/Meridiano

Tepic.- Víctima de una injusticia esta siendo objeto la señora Esthela Nava Márquez quién desde finales del año pasado denunció ante el Ministerio Público a un taxista que le destrozó un televisor nuevecito cuando lo trasladaba al domicilio de la denunciante.

De este caso la misma Esthela comentó para ~MERIDIANO~ que efectivamente fue a finales del año pasado cuando acontecieron los hechos.

Y de esto aseguró que la tarde de un martes llegó acompañada de su hijo Mario Francisco Hernández Nava hasta la tienda Elektra donde adquirió a crédito un televisor con un costo de 6 mil 625 pesos, el cual traía de regalo una bicicleta pequeña.

Desafortunadamente los empleados le dijeron que tardarían posiblemente más de un día para entregarle su pedido, por lo que la señora angustiada señaló que los objetos le eran de urgencia ya que eran los regalos de sus hijos.

Así que la mujer tomó la decisión de llevarse el televisor y la bicicleta abordo de un vehículo del servicio público, con rumbo a su domicilio situado en calle Obrerismo número 88, de la Colonia Infonavit «El Mirador».

Tras el papeleo correspondiente la señora Esthela abandonó la tienda con su televisor y la bicicleta, tomando un taxi color verde, marca Volkswagen, con número económico número 011, con placas de circulación MDA-5699 del estado.

El conductor del vehículo no se veía muy amigable y al parecer se mostraba molesto, por lo que sin el menor cuidado subió el televisor a la parrilla superior del vehículo y la bicicleta se fue en el interior de la unidad.

Esthela le hizo ver al ruletero que el televisor podría sufrir un accidente si no lo aseguraban, es decir: si no lo amarraban.

Pero el taxista la interrumpió recalcándole que no habría ningún accidente.

Lo que ocurrió a tan solo unas cuadras, siendo en la esquina de las calles México y Lerdo de Tejada donde el televisor se cayó por primera vez.

Pero como iba en el interior de la caja, no se podía ver si sufrió algún desajuste, a lo que el taxista la devolvió a su lugar y continuó su camino.

Así pues en la esquina de Zacatecas y Amado Nervo, se volvió a caer el televisor pero esta vez lo daños fueron notorios por lo que la mujer también se bajó y le reclamó al taxista quién sin alegar le dijo que él le repararía la totalidad de los daños.

Pero que mientras se regresara a la tienda Elektra para solicitar el nuevo televisor en tanto que el acomodaba las cosas para luego darle alcance.

Más como el taxista se tardó la señora Esthela regresó a donde los había dejado encontrando en la banqueta a su hijo Mario Francisco, quién por un lado tenía el televisor y por el otro la bicicleta.

En pocas palabras, el tipo había pintado su raya fugándose con rumbo desconocido.

Pero gracias a la que mujer había anotado las placas y otros datos importantes fácilmente se presentó en el Sindicato de los Taxis Verdes, para hacerles saber de las irregularidades ocurridas.

En este sitio le hicieron saber que el taxista involucrado era un tal Francisco Mendoza Martínez, mismo que tiene su domicilio en calle San Francisco número 436 de la Colonia H. Casas.

También le dijeron que le ayudarían a pagar la mitad del costo del aparato, pero Esthela les hizo saber que lo que ella busca es justicia no limosna.

Por lo mismo formuló una correspondiente denuncia en contra del único responsable de los hechos, pero desafortunadamente su caso no ha tenido la debida atención por parte de quienes se dicen representantes de la ley.

Y ante esta falta lo único que sigue es acudir ante una instancia mayor para que tome cartas en el asunto y de pasada le ponga una jalada de orejas al Agente del Ministerio Público que no ha sabido resolver el problema.

CRUZ ROJA MEXICANA DELEGACION TEPIC

PONE A SUS ORDENES EL SERVICIO DEL LABORAORIO, PREFERENTEMENTE "GRUPO" "RH", PARA TRAMITE DE INSCRIPCION ESCOLAR A MUY BAJO COSTO ATENDIONDOLO DE 9:00 AM A 8:00 PM DE LUNES A SABADO

VENDO CASA EN CIUDAD DEL VALLE.

La zona de mayor plusvalia, lista para habitarse o para negocio, cuatro recamaras, estudio, amplia sala y comedor, cuatro baños, alberca y fronton.

Esta construida sobre 4 lotes.

HACER CITA AL TEL. 14-24-65

Tengo problemas en mi casa porque me adueño del teléfono para navegar por Internet...

¡No te preocupes! con internet por cable de Meg@Red internet por cable

No requieres línea telefónica

Además:

- Ahorro al contratar televisión por cable e internet.
- La mayor velocidad disponible desde 128 Kbps.
- Conexión permanente.
- Directo a tu computadora.
- Guardián: bloqueo de acceso a páginas web no aptas para tu familia.
- Help Desk para soporte técnico telefónico.

Contrata y recibe un mes GRATIS

*Aplican Restricciones

MEGACABLE

Conéctate: 14 45 00

Oficina central: Magnolia #212 Col. San Juan Tel. 14 45 00 Tepic, Nay. CIS San Rafael Av. del Valle No. 133 Planta Baja